JANUARY 7/14, 1971 — No. 986/87
26th YEAR OF PUBLICATION

Jan.
Rev. J. W. Van Weelden
17 Tweedsmuir Ave. E.
Chatham, Ont.

CALVINIST-CONTACT

CHRISTIAN WEEKLY

AUDITED PAID CIRCULATION ABC

Address all communications to: Calvinist-Contact, P.O. Box 312, Station B, Hamilton, Ont. • Authorized as Second Class Mail. Registration number 0-0451.

REV. JOHN GRITTER †

He was laid to rest three days before Christmas, having been called into the presence of the Lord of Christmas, following a brief illness. Rev. John Gritter, Christian Reformed minister, wellknown especially in Michigan and Ontario, died at the age of 76, on Friday, December 18, 1970.

Born in the Netherlands, Rev. Gritter emigrated with his parents to Grand Rapids in 1912. He attended Calvin College and Calvin Seminary, being ordained to the ministry in 1924. His first church was in Northern Michigan, where he served the Prosper-Falmouth Christian Reformed Church for four years, after which he moved to Rock Valley, Iowa in 1929. Nine years later he came to Grand Rapids where he served the Franklin Street Christian Reformed Church. In 1948, when the immigration to Canada was in full swing he moved to Ontario to help in establishing Christian Reformed churches among the immigrants. He wrote of his experiences during the early days of the post-war immigration in the pages of Calvinist-Contact. For six years he assisted immigrants as missionary pastor, preaching the historical Christian faith often in rather unorthodox places, and serving fellow-christians with counsel and guidance. In 1954, he assumed a pastorate in London, Ont.

Four years later he returned to the U.S. in order to become the pastor of the Jamestown Christian Reformed Church. During his long ministry Rev. Gritter served the denomination as president, vice-president and secretary of various synods; for twelve years he served as president and trustee on the Calvin College Board of Trustees. Many remember his column in The Banner, official organ of the Christian Reformed Church, which was called "Christian Living." He also wrote articles for Calvinist-Contact of which he was editor for a short while in the early fifties. Just prior to his death Baker Book House published his book "God Loves." Since his retirement in 1964 he served as assistant pastor of the Seymour Christian Reformed Church of Grand Rapids. It was in this church that funeral services were conducted on Tuesday, December 22, at 1:30 in the afternoon. The officiating minister, the Rev. Mr. John A. DeKruyter commenced the service with the beautiful words of the first Psalm, "Blessed is the man who walketh not in the counsel of the wicked . . . but his delight is in the law of the Lord, and on His law doth he meditate day and night." This was followed by the reading of the first eleven verses from I Corinthians 15; the funeral meditation was based on Acts 13:36, "For David, after he had served his own generation, by the will of God, fell asleep". Mr. De Kruyter pointed out that David had been chosen to serve his generation by the will of God. God chose David to speak to the nation of Israel in His Name. The same God still chooses men. He tapped John Gritter on the shoulder, and for forty-six years he was a mouthpiece for God. We all knew his quiet demeanor, his Christian character, and his fatherly advice. It was also by the will of God that his ministry was terminated by death resulting from a brain tumor. Rev. John Gritter has fallen asleep which is a privilege reserved only for the children of God, and which is a truth which removes the harshness of death, and which reminds us of the eternal rest he has entered, in answer to the prayer of Jesus, "Father, I will that where I am John Gritter shall be also."

After the closing prayer, the congregation of relatives, friends and former parishioners, lifted its voice in song and reaffirmed, "Great is Thy Faithfulness, O God, My Father." Thus the simple service in the green and white auditorium of Seymour Church came to an end. Interment at Garfield Park Cemetery followed. The Lord has given to the Church, He has taken away, blessed be the Name of the Lord.

(We are very thankful to the Rev. G. W. Sheeres, pastor of the Immanuel Chr. Ref. Church of Grand Rapids, Mich., who wrote this account for our paper. - Ed.)

RES Gotemba Conference

The RES Gotemba Conference in Gotemba, Japan will be remembered not only for the contributions of the lectures but also for the spiritual fellowship it gave the fifty delegates in attendance. The Conference brought together representatives of churches and missions from Japan, Korea, Taiwan, Indonesia, Ceylon, West Pakistan, the Philippines, Guam, Australia and the United States.

Although the conference was almost three years in preparation and both time and place had to be changed, it proved to be a gratifying event, mainly perhaps because it filled a widely felt need: to gain more intimate knowledge of the nature and work of the various RES churches in the Pacific theatre and to reflect communally on the task of the church. entation and the discussions of the This was accomplished in the pres- topics, in the early morning prayer sessions, the daily Bible study and in the fellowship that prevailed both in and between the scheduled meetings. It was the unity in spirit and purpose, more than the delightful surroundings, and the good planning of the Japan Arrangements Committee, which made the conference a success.

In his opening remarks the chairman of the conference, Dr. Klaas Runia, expressed the need for the churches with their common heritage to come together and to stay together in this day of general confusion. He saw the ideal of the conference as a 'growing together into the fullness of Christ'. Basing his words on Ephesians 4, he affirmed the fullness of our unity both as a given reality and as the starting point from which to realize the unity of the church.

The theme of the conference itself helped to orient the delegates to the situation and speaker after speaker explicated a different aspect of the general topic, The Christian Faith in the Modern World. In his keynote address, the Rev. Shoji Yauchi urged the Reformed churches in the Pacific area to formulate their own creedal statement to make more explicit the meaning of the Gospel for the church in the Orient. The idea that the church must draw the consequences of the Gospel for Asia recurred repeatedly through the days of the conference. It came into focus especially when the idea of an indigenous theology was discussed.

Other speakers presented addresses on a Christian view of life and society, faith and science, the Christian calling in the state, the challenge of Islam, a practical apologetic to bring the Gospel, and the state of the church and theology in Korea.

During the evening sessions reports, some of them illustrated with coloured slides, presented the work of the churches and missions in the various countries represented.

Well before the conference came to a close, numerous participants asked concerning the possibility of a second conference. There was, as one speaker said, 'to form one mind in Christ'. This he saw as the paramount task of the Pacific churches.

A second meeting, it was further suggested, should seek a clearer understanding both of the Gospel and its teaching on the Church and of the society to which the Good News is brought. Of special importance, it was suggested, was the influence of the family in the paganly structured society and the ways in which the church could more effectively evangelize.

There was an expressed need of improved theological education throughout Asia, especially at the graduate level, but also by extension classes to the local congregations. Many students who went to North America, it was observed, were lost to the service of the Oriental church. Some never returned to their homeland and others were influenced by Western liberalism and lost to the evangelical cause. Apart from these drawbacks, theological education should take place for Asians in Asia, it was said, because the situation there is much different from that in the West.

Theology in the West is oriented to a 'post-Christian' age. Asia is not (yet) Christian. The church of Christ in Asia, without exception, is a struggling minority. The disciples of Christ in some Asian countries comprise less than one percent of the population.

One concrete result of the Conference was a decision to publish a quarterly news letter to serve the RES Pacific churches. The news letter will be composed in the various countries (each issue prepared by a different nation) and will be distributed by the RES Secretariat. It will then be translated into the national languages for further distribution in among the churches there. The Reformed Church in Japan will prepare the January 1971 issue.

An additional benefit of the Gotemba meeting was the contact it afforded between Asian churches concerning the sending and the reception of missionaries. From Korea a missionary will be sent to the Toradji Mamasa Church in Sulawesi, Indonesia. From the Associate Reformed Presbyterian Church came the request for an evangelist and a doctor. The Presbyterian Church of Korea (Hapdong) has taken this request under consideration. It is therefore likely that in the future Asian Reformed churches will be assisting other churches to evangelize and build the Church. The dependence of the Asian churches upon the West will thus diminish.

By common consent, a second conference should be held, perhaps in 1974. The General Secretary was asked to arrange for a meeting of delegates to the 1972 meeting of the RES in Sydney to prepare for such a conference.

The Gotemba Conference papers will be available from the RES Secretariat in mimeographed spiral cover form for $1.00 per copy.

(RES)

New Evening Courses at Reformed Bible Institute

Reformed Bible Institute in Grand Rapids will offer several new evening courses when the Adult Extension School begins its Winter Term on January 11. In cooperation with the Young Calvinist Federation, RBI will present a course to help youth leaders and sponsors of senior high school groups in churches. Rev. James Lont, Young Calviniste Federation Director, is arranging this course in cooperation with RBI.

Another new course will be called "Perspectives in Modern Literature," which will be offered by the Dean of Women, Miss Mary Magee, and the Librarian, Miss Joanne Boehm. Other courses being offered are Teaching Sunday School Beginners and Juniors, by Miss Katie Gunnink; I and II Corinthians, by Dean John H. Schaal; The Doctrine of the Holy Spirit, by Dr. Lubbertus Oostendorp; and, Highlights in Church History, by Eugene Ver Hage.

The Adult Extension School at Reformed Bible Institute schedules classes on twelve successive Monday evenings, beginning on Monday, January 11. Classes are held at 7:30 and 8:30 p.m., with registration beginning at 6:30 p.m. on Monday, January 11.

For further information call or write Reformed Bible Institute, 1869 Robinson Road, S.E., Grand Rapids, Michigan 49506. The telephone number is 616/458-6065.

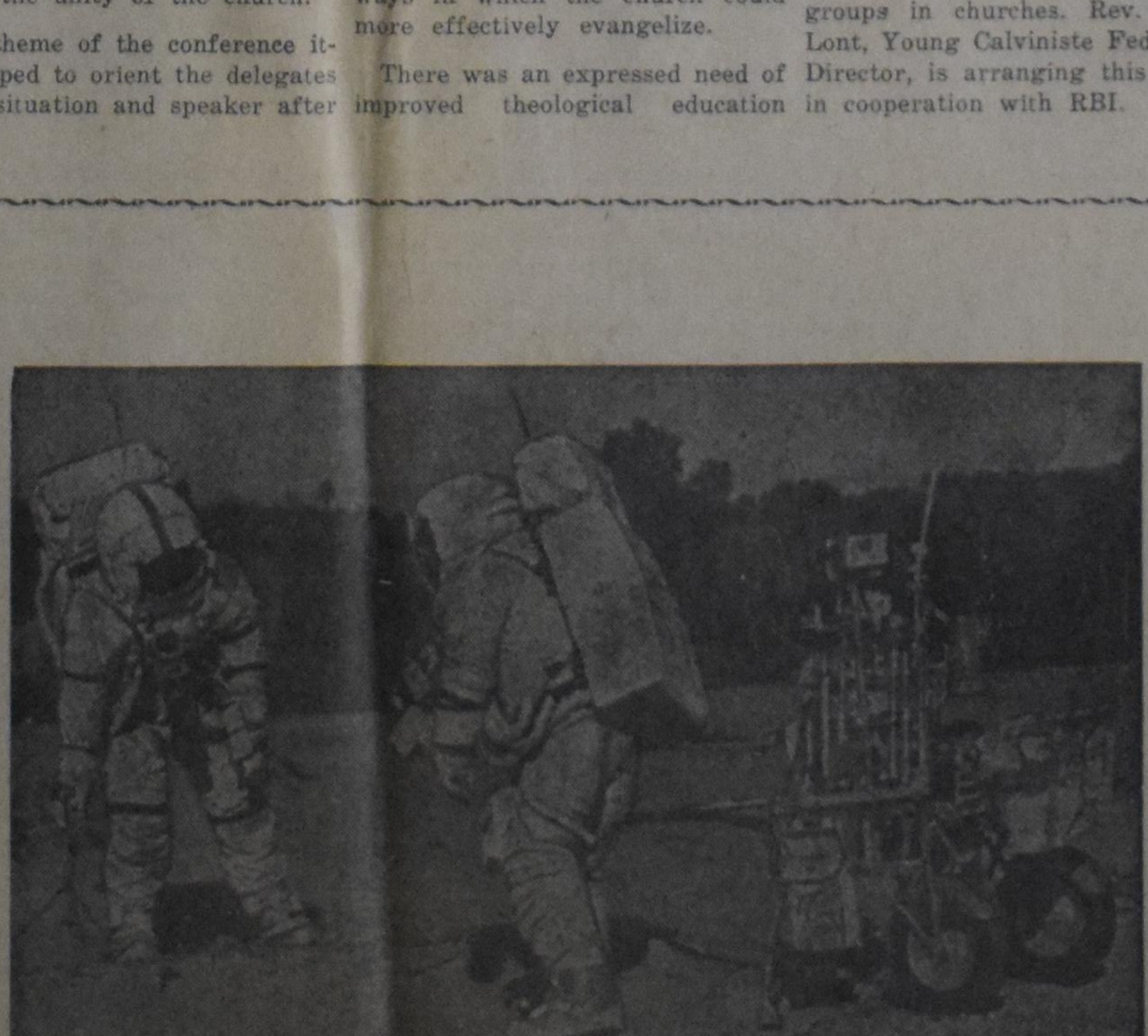

ARMADILLO WATCHES MOON WALK REHEARSAL—An armadillo watches as Apollo 14 astronauts Alan Shepard (left) and Edgar Mitchell use their collapsible cart while practicing extra-vehicular activities on simulated Moon terrain at Cape Kennedy. Apollo 14 is scheduled for a Jan. 31 blastoff.

Interest in Calvin strong in Japan

(Gotemba, Japan) The translation of John Calvin's commentary on the Psalms into Japanese, which appeared at the first of December, is believed to be first translation ever of an Old Testament commentary into any Asian language. This was reported by Dr. John Hesselink to the RES Gotemba Conference in November. Japan, said he, is one of the top nations in its interest in the works of John Calvin.

The Institutes of Calvin were first translated into Japanese before the second world war. In 1958 a translation society was erected and a new modern translation has since appeared. In the first ten years 8 printings and 25,000 copies has been produced. Of the New Testament commentaries and the tracts of Calvin 50,000 copies have been printed. In Union Theological Seminary in Tokyo, where Dr. Hesselink teaches, the Calvin Seminars are better attended than any others. More theses for the Th.M. degree have been written on John Calvin than on any other subject. (RES)

Church Union in Canada

(The Presbyterian Record) A majority of Anglican and United Church members who answered a poll in the two church papers said they were willing "to go along" with union of the two churches. Ninety-one percent of the United Church members and 61 percent of Anglicans said they would accept church union. Fifty-one percent of United Church people and 29 percent of Anglicans indicated that they were "eager" for church union. Six percent of the United Church and 31 percent of the Anglicans threatened to leave the church rather than unite. The clergy in both churches lagged behind laymen in their enthusiasm for union. (RES)

Calvin Professor Receives Fellowship

Dr. Vernon J. Ehlers, Chairman of the Physics Department of Calvin College, Grand Rapids, Michigan, has been awarded a $17,500 National Science Foundation Science Faculty Fellowship for a 14-month period of time. Dr. Ehlers plans to spend his fellowship in research at the University of Colorado at Boulder for the Academic year 1971-72.

This year's study will be undertaken at the Joint Institute for Laboratory Astrophysics in work on an electron-atom scattering experiment and on a study of loser saturation of atomic transistions. Additional time will involve studying recent developments in science programs for elementary schools.

Dr. Ehlers is an alumnus of Calvin College and returned to teach on the staff in 1966. He received his Ph.D. degree from the University of California in 1960. Since coming to Calvin he has continued research connections with the University of California where he has done extensive work under support by the Atomic Energy Commission in the Hyperfine structure of the atom and in nuclear spins and magnetic moments.

Recently, Dr. Ehlers received the Outstanding Educators Award. He is a member of the American Physical Society, The American Association of Physics Teachers, American Association for the Advancement of Science and the American Scientific Affiliation. Two honorary societies claim his membership, Phi Beta Kappa and Sigma XI. He is author of over 20 articles for scientific magazines including the Physical Review.

Recently Dr. Ehlers was asked by the American Physical Society and the American Association of Physic Teachers to write a popular version of a presentation he made, "The Year 2000 — A Relevant Course".

Dr. Ehlers is married and has four children.

The National Science Foundation announced that it is granting one of the 54 Senior Postdoctoral Fellowships in the United States for the next year to Dr. Ehlers.

H. KREEFT, C.A.
Chartered
Accountant
•
968 EXMOUTH STREET
SARNIA, ONT.
337-8559

Church Announcements

CHR. REF. CHURCH

Called

to Red Deer, Alta., Rev. N. B. Knoppers of El Paso, Texas.

Declined

for Burlington, Ont., Rev. Henry Numan Jr. of Peterborough, Ont.

REFORMED CHURCH

Called

to Brantford, Ont., Rev. J. Bekkering of Franklin Lakes, N.J.

Accepted

to Drayton, Ont., Rev. J. Schriel of Cooksville, Ont.

to Edmonton, Alta., Rev. J. Addison MacIntosh of Philmont, N.J.

to Whitby, Ont., Rev. L. R. Harvey of Hudsonville, Mich.

He that cannot forget others breaks the bridge over which he must pass himself; for every man has need to be forgiven.

— Herbert.

NEW NEW
LICENCE BUREAU
(ONTARIO DEPT. OF TRANSPORT)
728 CONCESSION STREET,
HAMILTON, ONT.
Across from "Henderson" General Hospital.
CAR — TRUCK — TRAILER — ETC.
PLATES & TRANSFERS
Tel. 388-0314
Office Hours: Mon. - Tues. - Wednesdays 9 A.M. - 6 P.M.
Thurs. - Fridays 9 A.M. - 9 P.M.
Saturdays 9 A.M. - 5 P.M.
Albert A. Viergever
Prop., 385-4984

DATA CENTRE

Jan. 21	Gourmet dinner in the Hamilton Chr. High School, organized by the Women's Guild of H.D.C.H.S. Limited number of tickets available from Guild members.

CALVIN COLLEGE ARTISTS SERIES, presented by the Departmen of Music, Calvin College.

Feb. 4	The New York Festival Winds, 9 of the finest and most highly acclaimed wind players in the world. 8.15 in the Knollcrest Fine Arts Centre, Grand Rapids, Mich.
Feb. 27	Weiss Duo, Sidney and Jean Weiss, violin and piano. 8.15 p.m. in the Knollcrest Fine Arts Center, Grand Rapids, Mich.

Feb. 13	Musical night in Hamilton Christian High School. 8 p.m.
Feb. 13	Annual Recitation Contest, organized by the Galt Young Couples' Club, in the Chr. Ref. Church, South St. 8 p.m.
Feb. 27	Annual meeting C.J.L. Foundation (Committee for Justice and Liberty), 1.30 p.m., West Humber Collegiate Institute, 1675 Martingrove Rd., Rexdale, Ont. Guest speaker: Rev. L. M. Tamminga.
April 16/17	"FAMA Dramatical Society" hoopt op te voeren het toneelstuk "Op Hoop van Zegen" van Herman Heyermans, in het Central Library Theatre, College & St. George Sts., Toronto.
April 24	C.L.A.C. Convention, Toronto. Guest speakers: Dr. Frank Peters, president of Waterloo Lutheran University, and Dr. Joel H. Nederhood, Radio Minister of The Back to God Hour.

The third meeting of team "A" of the AACS DISCOVERY II series "Explorations in Contemporary Living" will be held at 8 p.m. in the following communities (speaker for these communities Dr. P. G. Schrotenboer on the topic The Marks of the Institutional Church):

Jan. 18	Thunder Bay, Ontario. See local announcements for location.
Jan. 19	Transcona Christian Ref. Church, 121 Harvard Ave. E., Transcona (Winnipeg), Man.
Jan. 20	Christian Ref. Church, 1807 - 2nd Ave. "A", North Lethbridge, Alta.
Jan. 21	St. Matthews United Church (Emmanuel Chr. Ref. Church), Corner of 26A St. and 21st Ave. S.W., Calgary, Alta.
Jan. 22	Edmonton, Alberta. See local announcements for location.
Jan. 25	Christian Ref. Church, 16 McVicar St., Red Deer, Alta.
Jan. 26	Christian Ref. Church, Highway 16 West, Telkwa, B.C.
Jan. 27	Christian Ref. Church, Sparks St. and Straume Ave., Terrace, B.C.

The third meeting of team "B" will be held at 8 p.m. in the following communities (speaker Dr. A. H. DeGraaff on The Marks of the Institutional Church):

Jan. 21	First Christian Ref. Church of Manhattan, Manhattan, Montana.
Jan. 22	New Westminster Christian Ref. Church, 8255 - 13th Ave., Burnaby, B.C.
Jan. 25	Seattle, Washington. See local announcements for location.
Jan. 26	First Christian Ref. Church, 661 Agnes Street, Victoria, B.C.
Jan. 27	Second Christian Ref. Church, Old Clayburn Road, Abbotsford, B.C.
Jan. 28	Sioux Center, Iowa. See local announcements for location.

The third meeting of team "C" will be held at 8 p.m. in the following communities (speaker Rev. Morris Greidanus on The Marks of the Institutional Church):

Jan. 20	Metropolitan Bible Church, Bank and Gladstone Streets, Ottawa, Ont.
Jan. 21	Grace Christian Ref. Church, Grave Ave. and Berry St., Chatham, Ont.
Jan. 22	First Christian Ref. Church, 787 Murphy Road, Sarnia, Ont.
Jan. 25	Christian Ref. Church, Drayton, Ont.
Jan. 26	First Christian Ref. Church, Talbot St. London, Ont.
Jan. 27	Mt. Hamilton Chr. Ref. Church, Upper Wellington St., Hamilton, Ont.
Jan. 28	Willowdale Christian Ref. Church, 70 Hilda Ave., Willowdale (Toronto), Ont.
Jan. 29	Calvin Memorial Christian School, 300 Scott Street, St. Catharines, Ont.

THE WORLD AROUND US

The Counterculture

The author, who lives in Vancouver, tries in this article to describe what is going on in the mind of the many drug-users. He does not propose a solution to the problem; he simply draws a picture of the world of a hippie. And he leaves it at that. In other words he merely throws the problem into the laps of the readers. More could be said about the subject, of course, but it may have its merit to be confronted with the problem as such first.
Editor.

A new word. An attempt to describe those who were called hippies, or yippies, or the new left. Another try at defining those who have opted out of our society and go their own way. Sure, there are certain apparent common characteristics; the long hair, the far-out clothing, the blue jeans, the sandals in the summer and the wide brimmed hats. The apartments they occupy tend to have loud colours and low lights; furniture is virtually non existent because it is easier (and cheaper) to sit on the floor and eat out of a plate held in your lap. The music, either from a local hard-rock station or from a cheap grammophone is always present — not just in the background but with a loud strident beat which makes discussion difficult unless you are very close.

And the music tells the reasons for their presence:

My blood's so mad, feels like coalulatin'
I'm sitting here just contemplatin'
You can twist the truth, it knows no regulation
And a handful of senators don't pass legislation
Marches alone can't bring integration
When human respect is disintegratin'
This whole world is too frustratin'
And yet you tell me over and over again
My friend, you don't believe we're on the eve of destruction.
(P. F. Sloan: **Eve of destruction**)

But rejecting society is not an answer in itself; it is all around and there is no escape — at least no apparent escape. But attempts are made: the many reasons for rejecting society have brought many possible alternatives. But society understands very few of the alternatives. Again the music explains it:

Something's happening here and you don't know what it is,
do you, Mr Jones?
You have many contacts among the lumber jacks
to get your facts when someone attacks your imagination
but nobody has any respect, anyway they already expect you
to give all a cheque to a tax-deductable charity organization
You've been with the professors and they all like your looks
with great lawyers you have discussed lepers and crooks
You've been through all F. Scott Fitzgerald's books
You're very well read, it's well known,
but something's happening here, and you don't know what it is,
do you, Mr Jones?
(Bob Dylan: **The ballad of the thin man**)

What is happening? Many things: communes, either in the country or in the city; free love; poetry; attempts at literature which portrays the rotteness of society, or the perfect alternative, or simply make the author feel good; many discussions; yoga; meditation; wine, music, and drugs.

The drugs come in varying forms and substances, from grass, hash, to MDA, DMT, DET, STP, to LSD. The results are equally varied, from a few hours high from a jay of grass, to a full day's trip on LSD; from a few hours of feeling pleasantly light and airy, seeing bright colours and vivid images, to hours of complex analysis of one's actions and thoughts, hallucinary visions, brilliant theoretical abstractions which seem to provide answers to problems human beings have wrestled with for centuries. Or screaming agony if the trip is bad; a visit to the hospital (assisted there by a friend) to get a shot that will end the nightmare, or an end to it all if the agony proves too powerful and you cannot cope anymore and the mind breaks down.

So why run the risk? Why not try to find your little niche in society, leave alone that which you do not like and try to live the best possible life for you? The answers are many. The most common one is that one cannot live in society because it infringes on you, bothers and bullies you, and desperately tries to draw you into accepting its twisted and distorted value system. Better to reject all that, live among those who you know, who you can trust, who think like you. But what about the bad trip, or the large number of good trips which see you end up unable to roll a cigarette because your hand is shaking so badly? Ah, but you see that is just what society does not understand (it does not know anything about drugs); it is not necessary to have bad trips, nor is it necessary to drop acid. One can do very nicely on the milder drugs. They are the same as alcohol only nicer and with no addictive qualities which can get you hooked (as alcohol can). All you have to do is smoke a few jays of grass, get pleasantly high, and do your thing. But even if you wanted to try acid, what right does society have to stop you? What right does any person have to tell you what to do with your body? Society claims the right to send you to your death in a war which you do not want and which you find unjust, but on the other hand society also claims the right to tell you what you are allowed to do with your body. Everyone knows what evil alcohol can do to a person; we all know now that cigarettes can be a cause of cancer and a host of respiratory diseases; all the medicine cabinets in this continent are stocked full of sleeping pills, tranquillizers, codeine-laden 222's. Why does society not get rid of all that? Because they are hooked. They are a hundred times more addicted than we will ever be. So why not leave us alone? To do our thing.

The charge is all too true. Society is hooked and desperately clinging to the things it is addicted to. It is also true, as the Le Dain Commission has pointed out, that there is no reason to assume that the milder drugs (grass and hash) are habit forming. If used occasionally, on special occasions (like a few glasses of wine when good friends are over, or a few beers on a warm summer night) there is probably little danger in the mild drugs. It is all so simple theoretically — just do what is reasonable and nothing will happen. All too often it does not happen that way.

It certainly does not happen that way in the counterculture (with a few exceptions to prove the rule). The enemy is time. Too much time to talk, to walk, to listen to the music, to remember the last high and how pleasant it was. Too much time to watch your room mate who is high and so obviously enjoying himself, playing with his own mind and living in a world of his own. He is not bored, he does not need friends right now; he has become a self-sufficient entity. So you roll a jay, and before long you are where he is. But repeat the scene for many days and after that time the high of a jay does not seem sufficient anymore. And your friends and acquaintances tell you about their fabulous trip on MDA, or mescaline, or whatever. So you try it (just once). And it's great. You may not try it for another month, but then the occasion seems just right, and you try it again. After a while the occasion seems to be present more frequently; you stop worrying about the possibility of a bad trip. You have learned to taste the acid before you buy it and although this does not guarantee that there will be no impurities in it, the danger for you is not as great as the teeny bopper who is trying it for the first time and has to rely on a pusher she does not know. You now have your own supplier and he is reliable. He has a product to sell and wants to keep you as a customer.

And then one day you decide to try a hit and a half, rather than the normal hit. The effect is even better than with a straight hit. So you experiment some more, trying one kind a few hours after another to see what the result is.

And then one day you find that you cannot roll a cigarette anymore because your hand is shaking too much. And then what do you do? The world from which you tried to escape is still there, right outside your door and as far away as a flick of the radio button. The problems you had in the beginning are still there. Nothing has been solved. And now you cannot roll your own cigarette.

J. J. Bout.

CALVINIST - CONTACT
CHRISTIAN WEEKLY
P.O. Box 312, Station B, Hamilton, Ontario
Phone 547-1488 (area code 416)

Editorial Council: Revs. J. Geuzebroek (president), J. Van Harmelen (secretary), Dr. R. Kooistra, Dr. L. Praamsma.

Editor: D. Farenhorst.

Publisher: Guardian Publishing Company Ltd., Hamilton, Ontario.

Closing: Wednesday noon. Mailing: Friday preceding the date of issue.

Subscription price	One year	Two years
Canada	Can. $6.00	Can. $11.50
United States	U.S. $6.00	U.S. $11.50
Other countries	Can. $6.50	Can. $12.00

All communications should be addressed to the office of Calvinist-Contact, P.O. Box 312, Station B, Hamilton, Ont.

The publisher will not be responsible for the loss of any manuscript, drawing or photograph. The publisher accepts no responsibility for opinions of its authors.

Characters and names in fiction stories in this weekly are imaginary.

Contents may not be re-printed without permisson of the publisher.

VOORSPELLINGEN

Al is het dan iets meer dan een week geleden, dat 1971 zijn intrede deed, het nieuwe jaar is nog zo jong, dat wij graag kennis nemen van wat leidende figuren over de naaste toekomst te zeggen hebben. Hoeveel waarde er aan de voorspellingen gehecht moet worden, laten wij nu maar in het midden, want niemand weet wat er in de nabije of verre toekomst plaats zal vinden. Bovendien hangt iemands voorspelling ten nauwste samen met het feit of hij al dan niet optimistisch gestemd is.

Die voorspellingen worden maar niet gegeven om aan de nieuwsgierigheid in te geven. Het is veeleer zo, dat men op basis van de —spellingen zal weten wat men heeft te doen. In zekere zin werken

We may look back and wonder how much of our time ... waste. How much of it did we "redeem", as Paul put it. How much have we contributed to our own dissipation and to the change in shape and color of the world in our time?

We may also look forward into 1971. There is yet time for solutions to the top problems of our physical environment. There's time to do something about waste of resources, about food supply, about population, about water and air pollution, about the erosion of earth, about the throw-aways, the fertilizers that run off into the streams, about the noise gadgets, the use of pesticides, and radio-activity, to name just a few.

There is still time, too, to work on our spiritual ecology. The time to pluck what is planted, the time to lose, to cast away, to rend, to break down, is not now. The home that is "far away upon a golden strand", as the song goes, is a timeless home. Now, we still live under the measure of time, in which gold is still a commodity, and in which we are subjected to environmental influences of heat and cold, of drought and rainstorms, of air currents and sickle cells failing to carry the oxygen in the bloodstream.

But even if our present spiritual home frequently gives the appearance of a field hospital for casualties in the spiritual battle, of an emergency room for the diseases of society, and of an asylum for political powerdrunks, yet we do not need to throw up our hands in despair. For the Keeper of the Time knows the bruises and the hurts inflicted by time upon our lives. He entered our time and our place to take the death sting out of the asp kiss and the poison of strychnine.

As 1971 moves along, we may live unafraid of time, confident as we are that the "times are in God's hand."

C.W.B.

Let's Play Chess

Editor: Mr. C. Hess

FIRST SERIES OF PROBLEMS IN JANUARY

No. 428
Author: Dr. W. Speckmann, Germany 1941
Black: 4 pieces

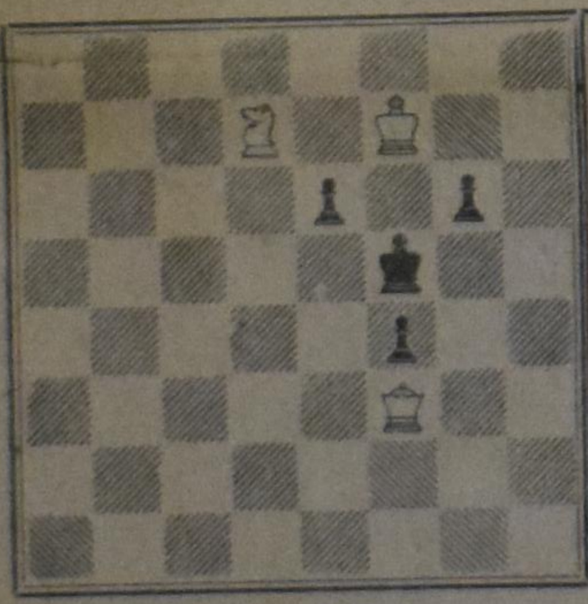

White: 3 pieces
White to move and mate in three moves. 3 points

No. 429
Author: S. Loyd, U.S.A. 1926
Black: 3 pieces

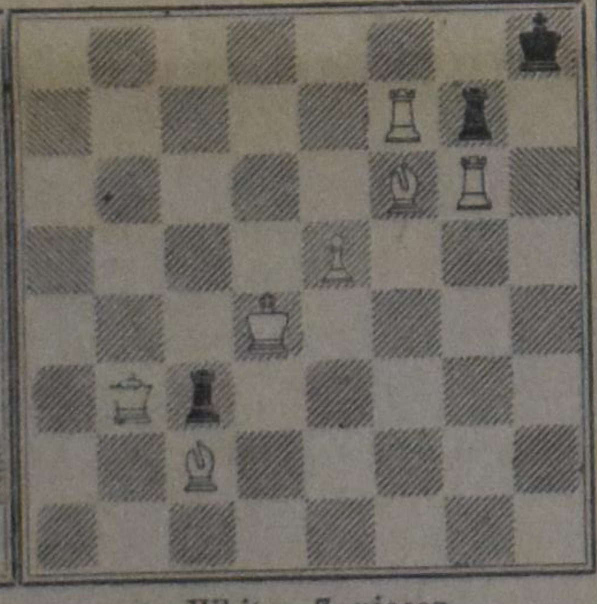

White: 7 pieces
White to move and mate in two moves. 2 points

NOTES

1. It makes an interesting study to gather all kinds of symmetric problems and to compare them. Once in a while we have some of them in our contest. This month we will have nothing else but such problems. Of course, not one of them will be dull, nor meaningless.
2. No. 428 is not symmetric due to the position of the Knight. Could this be a clue? But even if this would be true, the solution will be far from easy. Key, threat, if any, and all variations are asked for.
3. No. 429 shows Loyd's famous arrow. Some have said, "Easy as pie"! Others, however, got stuck and couldn't solve it at all. The symmetry is around the long diagonal from R1 (h1) to R8 (h8). In this particular case I would like to see the full solution.
4. Nobody should worry about the deadline as yet.

FOURTH REVISED PRINTING

BY GRACE THROUGH FAITH

A Synopsis of Reformed Doctrine
by Remkes Kooistra, D.Th.

PRICE PER COPY $1.50

Order from your bookstore or from the publishers

Guardian Publishing Company Ltd.

P.O. BOX 312, STATION B HAMILTON, ONT., CANADA

Wat er in verschillende kerken in 1970 gebeurde

Het jaarboek dat Gij zelf hebt
toegedaan
hebt Gij in uw archieven weg-
geborgen,
En voor ons ligt de nieuwe dag
— de morgen
van 't pad, waar Gij ons voor
zult gaan!

Wij klemmen ons aan 't jaar, dat
van ons wijkt
en willen grijpen naar vergane
dagen —
maar Gij hebt in wie omziet,
geen behagen,
omdat die onbekwaam is in uw
Koninkrijk!

O, Gij die in den troon des Vaders
zit,
versterk ons mat en klein
begeren,
om aan Uw hand te lopen en te
leren —
te werken naar Uw doel — te
jagen naar Uw wit.

Berendien Meyer-Schuiling.

af of het geen tijd wordt meer aandacht te schenken aan de Presbyterian Church in Canada.

Het zou een schone zaak zijn als de zonen der Reformatie wat meer aandacht gaan schenken aan wat samenbindt dan te zien naar wat verdeelt. Prof. Schilder heeft eens gezegd, dat de dag komt dat we naar elkaar toegeranseld zullen worden. Wel ontzettend dat het tot zo lang zal moeten duren.

DE CHRISTIAN REFORMED CHURCH

De regionale Synode van de Chr. Ref. Church werd in 1970 in Toronto gehouden en besteedde haar aandacht om contact te zoeken met de Free Christian Reformed Church en de Presbyterian Church in Canada. Eveneens aan het Evangelisatiewerk en de Evangelical Fellowship. Samenwerking was er met andere kerken en de Canadian Congres of Evangelism, gehouden

J. Vriend van Lethbridge, Alta. naar Edmonton I, Alta.

D. J. Hart van Truro, N.S. naar Montreal, Que.

A. G. Van Eek van Calgary I, Alta. naar Winnipeg Kildonan, Man.

P. Kranenburg van Red Deer, Alta. naar Ladner, B.C.

P. C. Hogeterp van Peers, Alta. naar Rudyard, Mich.

L. Tamminga van Sioux Center, Iowa naar Toronto Willowdale, Ont.

J. Geuzebroek van Toronto Scarboro, Ont. naar Kingston, Ont.

A. De Jager van Sarnia II, Ont. naar Artesia, Calif.

C. Bishop van Vancouver Bethel, B.C. naar Rocky Mountain House, Alta.

J. Van Til van Big Rapids, Mich. naar London, Ont., Campus ministry.

J. Vugteveen van Winfield, Ill. naar Strathroy Westmount, Ont.

L. Mulder van Burlington, Ont. naar Lethbridge, Alta.

L. T. Schalkwijk van Wellandport, Ont. naar St. Thomas, Ont.

P. Breedveld van Bloomfield, Ont. naar Holland Marsh, Ont.

A. Leegwater van La Combe I naar Lynden, Wash.

J. D. Tangelder van Vernon, B.C. naar Wellandport, Ont.

H. A. Venema van Wyoming, Mich. naar Sarnia II, Ont.

J. Versfeld van Prince George, B.C. naar Penticton, B.C.

H. Wildeboer van Sunnyside, Wash. naar Calgary I, Alta.

M. Pool van Houston, B.C. naar Sarnia III, Ont.

K. Verhulst van Nobleford, Alta. naar Toronto, Ont., Inner City work.

Naar Nederland gingen Ds. J. Faber, voorheen te Pembroke, Ont. naar Rijswijk, Z.H. en Ds. J. S. Hielema van Victoria, B.C. naar Surhuisterveen, Fr.

Emeritaat werd verleend aan Rev. R. Groeneboer van Penticton, B.C., Rev. H. Numan van Collingwood, Ont. en Rev. D. J. Scholten van Exeter, Ont.

Candidaten gingen dit jaar
F. Bakker naar Simcoe, Ont.
J. Veenstra naar Truro, N.S.
S. Greijdanus naar Clarkson, Ont.
J. Koole naar Galt, Ont.
H. D. Praamsma naar Burlington Aldershot, Ont.
H. Vriend naar Grande Prairie, Alta.
J. A. Miedema naar Peers, Alta.
H. Getkate naar Sarnia I, Ont.
A. Schweitzer naar Brandon, Man.
M. Lise naar Burdett, Alta.
G. H. Pols naar Surrey, B.C.

Ds. H. Bade van Surrey, B.C. ging met studieverlof naar Nederland, doch is inmiddels weer beroepbaar.

Drie veteranen uit de immigratiejaren, die hier de jonge kerken dienden als home missionary, overleden in 1970.

Rev. G. Andre verrichtte pioniersswerk te Bloomfield, Ont., Clarkson, Ont., Montreal, Que., Barrie, Ont. en Halifax, N.S.

Rev. J. Roorda verzorgde de gemeenten Abbotsford, B.C., Lethbridge, Alta. en Vernon, B.C., en Rev. J. Gritter, die veel bekendheid verwierf in Ontario en het laatste de kerk van Jamestown, Mich. diende.

De gemeente Vancouver, Bethel, B.C. werd ontbonden, terwijl Sarna, Ont. een gemeente rijker werd door splitsing Sarnia II in 2 en 3.

Preek consent werd verleend aan M. C. P. Boodt te Watford, Ont., voorheen pred. te Wallaceburg, Ont.

Dr. M. J. Arntzen van 's-Gravendeel, Ned. maakte een tocht door Canada en de V.S. om het standpunt der Verontrusten hier uiteen te zetten.

Ook Ds. H. J. Hegger maakte opnieuw een toer door Canada voor de stichting "In de rechte straat".

Rev. Vincent Licatesi van Grand Rapids, ook in Ontario welbekend, trad uit de Chr. Ref. Church en stichtte een Christian Reformation Church in Grand Rapids.

Een nieuw kerkgebouw werd in gebruik genomen te Bowmanville, Ont.

Juist het einde des jaars bracht bericht dat Toronto voor het evangelisatiewerk in de Inner City een predikant zal ontvangen. Ds. K. Verhulst zal deze taak op zich nemen.

London, Ont. kreeg in Ds. J. Van Til haar campus minister.

In sommige gemeenten onderging men de invloed van het Neo-Pentecostalisme. Sommige gezinnen braken met de Chr. Ref. Church.

(Vervolg op blz. 8)

From the Mailbox

THANKFULNESS

Dear Editor:

It is great when a "doodgewone huisvrouw" like myself can read pieces in your paper like the one Mrs. J. Dreyer put in the Oct. 8th issue. We need more writers like her that are trying to build each other up and that through the means she so clearly puts down.

We have all these ways to study God's Word here in Smithers and also have the privilege of sending our children to a Christian School from Grade 1 to 10 with 8 full-time teachers and 1 part-time teacher. They are doing their utmost to give our children a Christian education even though they still have to use mostly secular books. They are concerned too that the Bible course taught has not a human slant but is Christ centred.

As the body of Christ we should work together not for the betterment of selfish reasons but to draw closer to God.

Our faith and health are not always on the mountain top but let's not sit back but keep moving forward using the whole Word of God as our banner and don't forget to pray.

Dinie Ewald,
Box 2117, Smithers, B.C.

THE MISSING INGREDIENT IN THE DEBATE ABOUT CHRISTIAN SCHOOLS

Dear Mr. Editor,

The Crisis in the Classroom.

Under the auspices of the Carnegie Foundation Mr. Charles E. Silberman has investigated schools in Canada, the United Kingdom and U.S.A. and has recently published his findings in a book entitled "Crisis in the classroom". He claims that (public) schools mutilate a child's spirit mainly because of mindlessness — the failure or refusal to think seriously about educational purpose, the reluctance to question established practice.

The Missing Ingredient.

Dr. Joel Nederhood, Radio Minister of the Christian Reformed Church commented on this book in a radio sermon entitled "The Missing Ingredient" during Sept. '70. He suggests that Christianity has insights into education and that we must find ways of exploiting Christianity's resources to the full. He mentions two specific tasks:

1. Investigate what the Christian Faith has to offer.
2. Christians must speak up and point out to the world how helpful the Christian faith can be for education.

This is so important that it bears repeating lest the "Community of saints" or the Christian Community if you will, gets carried away with the first of these tasks and never even starts on the second.

Writing in the "Christian Home and School" (Dec. '69) Mr. James Lagrand Jr., has this to say: "We must look hard at the erosion of principle within the Christian School movement if we are to reform our school societies. THE FIRST PRINCIPLE OF THE CHR. SCHOOL IS A MISSION PRINCIPLE: To bring all human knowledge into focus in the light of Gods Word. This principle is at once simple and staggeringly ambitious. In its witness to the world the Christian community fluences, unless we consistently apply the insight of the Christian faith to the basis, the organization and the curriculum of the Christian Schools; not to make

Verbeter Uw Engels door een regelmatig bezoek aan "Castle Zaremba" op Channel 19

Voor de Nieuw-Canadezen die de Engelse taal beter willen spreken en verstaan, zal Channel 19 (Toronto) de populaire T.V.-uitzendingen "Castle Zaremba" herhalen. "Castle Zaremba" is een nieuwe aanpak van talenstudie, ontworpen om de deelnemers zich beter thuis te doen voelen in een Engels sprekende omgeving. In zestien uitzendingen van elk 25 minuten leeft U mee met mensen uit Italië, Portugal, Griekenland en andere landen, allen wonende in "Castle Zaremba", een kosthuis in de binnenstad van Toronto, met als eigenaar Kazimir Zaremba, een voormalige Poolse kolonel. De situaties zijn vermakelijk, de gesprekken eenvoudig en levendig.

Te beginnen met de eerste week van januari zal elke episode in de reeks steeds vier keer herhaald worden: maandagavond om 8 uur; dinsdag- en donderdagmorgen om 10:05 en vrijdagavond om 8:30.

Om te gebruiken bij de zestien

enterprise — it wishes to be a service organization only. It was established by a small number of Christian Reformed people who felt that they should do something to express the compassion of Christ to those who have not found or who have lost their partner. Among the boardmembers and advisors of this organization are psychologists, psychiatrists, social workers, lawyers and ministers; and all those connected with the C.M.C.B. have committed themselves to the strictest secrecy.

"Freedom always faces dangers. A free people remains free only through daily acts of courage. A nation's bravery in war cannot atone for timidity in time of peace. We deny our freedom if we don't speak when there is something to be said."

— Former Governor-General Vincent Massey.

Pastoral Counselling

thing you want to know about sex" was No. 1. This shows the trend in books, but it also gives an indication of the fact that many people are preoccupied with books on the subject of sex. Since these books carry a price that is three or four times as high as that of the English Bible, it shows that people are willing to pay the price in order to read this kind of material. Evidently, if you want to have a best seller, you have to write a book on sex.

A visit to a bookstore today, especially the larger, general bookstores, show that there are a great many paperbacks that have pictures of alluring girls in various states of undress, and that there is a great deal of material published today that we wouldn't like to see in the hands of younger children, and much of it even in the hands of our adolescents. They are things which tend to feed the sensuous side of life. They picture the animal instincts which finds their sources in the glands, rather than in the love that should flow from our hearts. The paperback industry has done much to stimulate the interest of reading. A number of great books have been made available to people at a low cost. The price of a hardcover book has become somewhat inflated proportionately. When you ride on a plane or walk through the waiting room of the airports you see a large number of people who spend their time with paperback books. People are reading. And the boom in paperback books has had much to do with this.

But what are you reading? If we make our reading list from the best seller list today we will find that people are reading a lot of trash. There are many books that will not go down in history as being great books, in spite of what people claim on the jackets of these books. For it seems that many of these books have been published only for financial purposes. And it is wonderful to have a book that sells well and that as an added bonus is also placed in the form of a movie, because you get good returns on that kind of a venture.

But I feel that it is good for an adult, particularly as a Christian, to be aware of what is being written today. And this means that we read some of the best sellers that appear so that we are in a position to talk intelligently about modern literature. But if we spend a great deal of our time reading the best selling fiction of our day, we are not going to have much time to read the worthwhile books that are being published, even though these books do not make the "top ten" list. We do not close our eyes to the printed page just because of the fact that so much of it is filled with smut and trash, but we should be selective in our reading habits. We often tend to read the things that appeal to our own field of interest. There are a large number of books that appear each year, so we have to be selective. But there are always books that make an impact on our generations that should be read. For they show us the insight of men and women who have something to say to the people of today.

To me one of the saddest things is the fact that many people do not read at all. Some people only read the daily paper. I know of some people who read it from start to finish, which is usually a waste of time. A large number of people will read a few magazines such as the Reader's Digest or a homemaking magazine. Farmers will read papers which pertain to their field of work. Other people will take magazines which particularly appeal to their interests or their field of work. There are 1700 trade journals which are published each year in our country.

But what about these books that are filled with trash and have in it so much of sex and so much of smut. They are so realistic. The kind of thing that people say we should be able to read because it is puritanical if we don't look into this type of material. I think we have to think twice about this matter of reading. What are we going to read? We have only a certain amount of time to read. Are we going to spend that time reading only trash which is possibly not read at all?

And then there is the fact that we also should be aware of what our children are reading. A boy came home with a magazine that to his mother seemed to be rather a suggestive thing. In fact, she found a few of these magazines in his bedroom. When he came home she took him to task and she bawled him out unmercifully and then she took these magazines and she burned them and said, "I'll never want to see these things in the house again." I think this mother was making a mistake. All it would mean is the next time he would buy magazines of this sort he would make sure that they would be better hidden and that she wouldn't find them the next time. It is far better for parents to go over this material with their children and to talk about it and to talk about it openly. It gives a marvelous opportunity to talk about the more intimate things of life.

When you see your children reading a book which you think is not good for them, don't grab it out of their hands and say, "I never want you to read a book like this again!" You are not going to succeed that way. This is part of the curiosity of youth. No, rather go through this book with this youngster and talk it over with him and point out the fact that it isn't the kind of book that a Christian young person should be reading. And read it yourself so that you know what you are talking about. Because, after all, the picture on the outside of the book doesn't necessarily mean that the book is wrong. And for that reason I think it is well for us as parents to be alert to the fact, not only what we read ourselves, but also what our children are reading.

Reading is a matter of individual choice. Nobody can tell you exactly, "This is the kind of book you should be reading," or, "That is the kind of book you should not be reading." I think one of the things which prevents people from reading is their TV set. My wife and I spent two weeks in California a while back where there was no TV. We did more reading during those two weeks than we normally do because of the fact that this is a wonderful way to spend that time. Having a radio in the background or looking up once in a while and talking about the things that you read. You can't do this if you have your TV set on. And for that reason it is a good thing to set aside some time just for reading. But when you do choose your reading material with care, then the things we read do have an influence on our thinking and on our lives. Mortimer Adler in his book, "How to Read a Book", distinguishes between information and enlightenment as a result of reading. To gain enlightenment we must think while we read so that out of the materials we read, new chains of thought develop in our own lives. We gain information when we merely digest the facts of a book. Good reading will require that we have both enlightenment and information for this is the way to read creatively.

I think this is the way we have to read the Bible too. It is a dynamic way of reading the Scripture when we put ourselves into the stories of the Bible. When we are not only thinking in terms of facts or the things that are just spoken, but to put ourselves in the center of it all and to let it speak to our souls. And that may mean that we read only a few verses and we allow it to speak to our needs.

But the important thing for all of us is to read. Read those periodicals that are put out by your churches. Most religious periodicals today are having very real financial problems because so many people just don't want to read them anymore. And I think it is important that members of a church know what is going on within their church. What people are thinking, what people are writing, what's going on. And you can live along with the affairs of the church. Read a good magazine, but above all read a good book. I think we should always have some book on hand that we are reading. So that when somebody asks you the question, "What are you reading?" you don't have to say, "Oh, I've been reading the Reader's Digest, and I have been reading the paper and thats about it." But that you can say to such a person, "I'm reading this book by that particular author," or "I'm reading that book."

And then I believe another very important thing in the lives of people is to read a devotional book. Have a book of devotions handy, so that you can turn to it, find in it enlightenment, but also that kind of inspiration that stirs the soul and that floods your soul with the Light of the Eternal Presence of God.

THOUGHT FOR TODAY: One of the greatest ingredients of a victorious faith is the ability to smile when the going in life becomes difficult. Our Lord said in one of the darkest moments of His life, "Be of good cheer, I have overcome the world."

A. Hosmar, C.A.

CHARTERED ACCOUNTANT

47 Prince St.
Suite 4
OSHAWA, ONTARIO
Phone 723-1221

SALEM

Many readers of Calvinist-Contact are not yet members of the Salem Christian Sanitarium Association Inc.

Please, become a member by sending at least $5.00 annually to Salem, % Rev. J. Van Harmelen, R.R. 8, London, Ont., or write for information.

Phone number clinic:
416-742-1624

YOUR SUPPORT IS VERY MUCH NEEDED!

Inserted by

B. C. SOCIAL CREDIT RALLY

Information & memberships at
321 #3rd, Richmond, B.C.
Tel. 936-3398

Real Caouette

VOORSPELLINGEN

Al is het dan iets meer dan een week geleden, dat 1971 zijn intrede deed, het nieuwe jaar is nog zo jong, dat wij graag kennis nemen van wat leidende figuren over de naaste toekomst te zeggen hebben. Hoeveel waarde er aan de voorspellingen gehecht moet worden, laten wij nu maar in het midden, want niemand weet wat er in de nabije of verre toekomst plaats zal vinden. Bovendien hangt iemands voorspelling ten nauwste samen met het feit of hij al dan niet optimistisch gestemd is.

Die voorspellingen worden maar niet gegeven om aan de nieuwsgierigheid in te geven. Het is veeleer zo, dat men op basis van de voorspellingen zal weten wat men heeft te doen. In zekere zin werken wij allemaal voor de toekomst en om die toekomst tegemoet te gaan, zal men moeten weten waar men nu aan toe is. Men moet zogezegd voorbereid zijn.

Dit geldt zeer in het bijzonder voor mensen, die zich christenen mogen noemen. Want een christen is in zeer bijzondere zin met de toekomst bezig. "Wij hebben hier geen blijvende stad". Laat die bijbelse uitdrukking niet verslijten. Wij hebben hier geen blijvende stad maar wij zoeken de toekomende. Die toekomende stad houdt wel heel nauw verband met het nieuwe Jeruzalem, dat volgens de Openbaring aan Johannes van God uit de hemel nederdaalt.

Wij hopen, dat dit in onze dagen veel aandacht ontvangt. Want zo wil God het. Hij wil niet dat wij onze bestemming uiteindelijk in deze wereld en in de materie vinden. Het is alleen maar de vraag hoe wij dit nu zien, of liever hoe wij dit beleven. Wij spreken nogal veel over het Koninkrijk Gods tegenwoordig. Soms krijgt men de indruk, dat dit Koninkrijk een soort utopia op aarde zal zijn. Als wij deze gedachte bij ons zouden voelen opkomen, dan zijn wij er toch echt wel naast. Het Koninkrijk komt uit de hemel. Het is niet aards van karakter, het is hemels van origine. En het is van zeer veel betekenis, dat de Heiland zelf gezegd heeft, dat "het Koninkrijk binnen in u is."

Natuurlijk, er is over dit Koninkrijk nog wel veel en veel meer te zeggen. Maar voor het moment willen wij hierbij toch even stilstaan. Het is alsof de Heiland ons ervan overtuigen wil, dat wij dit Koninkrijk niet overal zoeken moeten behalve in onszelf. Wij zouden willen zeggen, dat het begin van het Koninkrijk in ons hart is. Dat betekent nogal wat: het Koninkrijk Gods binnen in u!

Natuurlijk betekent dit niet, dat wij dit Koninkrijk naar eigen goeddunken kunnen sturen. Dat hadden de discipelen van Jezus ook mis, toen zij vroegen of de Heiland "in deze tijd het Koninkrijk aan Israel zou oprichten." Zij voelden wel dat er iets komen moest, dat de opstanding van Christus gevolgen moest hebben en dat de dingen niet zo konden blijven zoals zij vroeger waren. Dat hadden zij goed gezien. Maar toen zij het gingen ombuigen tot hun eigen voorkeur, toen ging het mis. Want in het Koninkrijk Gods is God Koning, Souverein. Hij bepaalt hoe en wat dat Koninkrijk zal uitrichten.

Maar een feit is, dat wij haast niet teveel van de komst van het Koninkrijk kunnen verwachten. Het is misschien wat gevaarlijk om het te zeggen: maar wij kunnen van onszelf niet teveel verwachten, niet om ons, maar omdat — naar Jezus' woorden — het Koninkrijk Gods binnen in ons is. Stel het u toch voor: het Koninkrijk Gods binnen in u. Dan moet er wel wat gebeuren. Dan moet de dorheid van mijn leven wel wijken. Dan moet mijn omgeving het in de gaten krijgen. Dan moet de wereld er de invloed van ondergaan. Want dan komt God op de troon in mijn leven. Dan wil en begeer en beslis ik niet meer, maar dan wil en begeert en beslist God. En dat is een hemelsbreed verschil.

Er zullen wel heel wat voorspellingen gedaan worden voor 1971, maar de grootste, allesovertreffende voorspelling is, dat het Koninkrijk Gods komt, want Jezus Christus is niet in het graf gebleven. Als wij dit Koninkrijk dan maar niet blokkeren, als wij God dan maar niet in de weg lopen. Als wij dan maar gewillig en met vreugde en liefde ons en onze plannen voegen in dat grote plan van God, die het nieuwe Jeruzalem uit de hemel zal doen nederdalen. Of dat in 1971 zal gebeuren, weet niemand. Maar dat het komt, weet een ieder die gelooft. Dat is de voorspelling die God geeft, ook aan het begin van het jaar "van onze Heer" 1971.

D.F.

JORDANIE TELT DE MEESTE PALESTIJNSE VLUCHTELINGEN

Bij de actuele gebeurtenissen in het Midden-Oosten speelt het feit van de Palestijnse vluchtelingen een grote rol in de politieke emoties. Hoe groot deze aantallen vluchtelingen wel zijn laat de grafiek zien. Jordanië telt de meeste vluchtelingen. Het grootste aantal Palestijnse vluchtelingen dat in kampen woont, blijkt de Gazastrook te zijn. Gezien de verschillen in telling blijken de internationale cijfers over de Palestijnse vluchtelingen te verschillen. De cijfers in de grafiek zijn van de Nationale Palestijnse Raad.

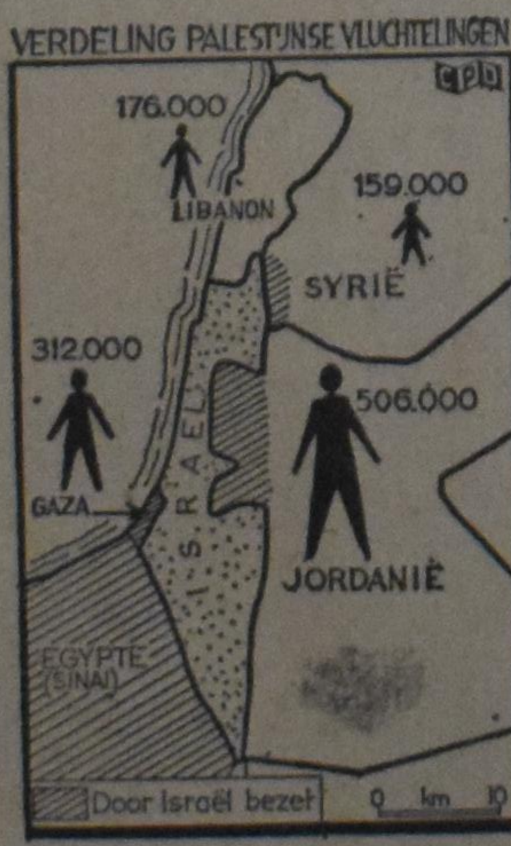

Wij hebben Speciale 17-daagse Groepen naar Amsterdam per K.L.M.

voor US $246.— van Montreal en US $286.— van Toronto plus US $84.— voor auto en hotelaccommodatie. Kinderen half geld. Heen op vrijdagavond, terug op maandagavond.

Jan. 22—Febr. 8
Febr. 5—Febr. 22
Febr. 19—Maart 8
Maart 5—Maart 22
Maart 19—April 5
Maart 26—April 12

Geen charter. Geen lidmaatschap van club nodig.

29—45 daagse retours TORONTO—AMSTERDAM U.S. $296.00

Vraag vrijblijvend volledige inlichtingen.

Luistert U ook 's morgens van 8 tot 10 naar het Hollandse programma op CHIN-FM 101, Toronto?

Valentine Travel Service ltd. Lucas Koops owner
1642 Bayview Ave., Toronto 17, Ont. tel. 485-0336 (24 hrs)
open Monday through Saturday 9 am—6 pm.

London Travel Bureau Herman Koops manager
Postian Building, 395 Dundas Street, London, Ont. tel. 432-1141

Wat er in verschillende kerken in 1970 gebeurde

Het jaarboek dat Gij zelf hebt
toegedaan
hebt Gij in uw archieven weg-
geborgen,
En voor ons ligt de nieuwe dag
— de morgen
van 't pad, waar Gij ons voor
zult gaan!

Wij klemmen ons aan 't jaar, dat
van ons wijkt
en willen grijpen naar vergane
dagen —
maar Gij hebt in wie omziet,
geen behagen,
omdat die onbekwaam is in uw
Koninkrijk!

O, Gij die in den troon des Vaders
zit,
versterk ons mat en klein
begeren,
om aan Uw hand te lopen en te
leren —
te werken naar Uw doel — te
jagen naar Uw wit.

Berendien Meyer-Schuiling.

In 1970 hebben de Kerken opnieuw gezocht naar meer eenheid en trachtten zij elkaar beter te verstaan. De Rooms-Katholieke kerk besteedt meer aandacht aan de Kerken der Reformatie en Luther is niet meer het kind des duivels als in de 16e eeuw.

Ook hier in Canada is er meer contact dan voorheen, vooral de R.K. en de Anglican Church, die aan de andere zijde poogt tot eenheid te komen met de United Church en de Church of Christ Disciples. De Free Chr. Ref. Church en de Presbyterian Reformed Church stellen de kansels voor elkaar open. De Christian Reformed Church in Canada besloot om contact te zoeken met de Free Chr. Ref. Church. Anderzijds liggen de samensprekingen tussen de Christian Reformed Church en de Canadian Reformed Churches momenteel stil, misschien dat de Can. Ref. Churches nieuwe deputaten zullen benoemen na de eerstvolgende Synode. Ook vraagt de Christian Reformed Church zich af of het geen tijd wordt meer aandacht te schenken aan de Presbyterian Church in Canada.

Het zou een schone zaak zijn als de zonen der Reformatie wat meer aandacht gaan schenken aan wat samenbindt dan te zien naar wat verdeelt. Prof. Schilder heeft eens gezegd, dat de dag komt dat we naar elkaar toegeranseld zullen worden. Wel ontzettend dat het tot zo lang zal moeten duren.

DE CHRISTIAN REFORMED CHURCH

De regionale Synode van de Chr. Ref. Church werd in 1970 in Toronto gehouden en besteedde haar aandacht om contact te zoeken met de Free Christian Reformed Church en de Presbyterian Church in Canada. Eveneens aan het Evangelisatiewerk en de Evangelical Fellowship. Samenwerking was er met andere kerken en de Canadian Congres of Evangelism, gehouden te Ottawa.

Op de General Synod te Grand Rapids werd aandacht besteed aan de Gereformeerde Kerken in Nederland. Verontrusting was er ook hier in verband met sommige uitlatingen van theologen in Nederland.

Er waren reeds voorstellen om de band te verbreken, doch waar de Synode in 1969 een committee had benoemd om de verschillen eens grondig te bestuderen, en deze committee in 1971 rapport hoopt uit te brengen, werden geen andere besluiten genomen. Opgemerkt hierbij kan worden dat de Orthodox Presbyterian Church in de U.S. de band wenst te verbreken met de Geref. Kerken in Nederland.

Het schijnt dat de O.P. Church vreest dat de Chr. Ref. Church ook te veel aan de invloed van Nederland gehoor geeft. Vandaar ook de aarzeling van de O.P. Church om te verenigen met de Chr. Ref. Church. De toespraak van de afgevaardigde der Orth. Presb. Church sprak in dezen duidelijke taal ter Synode van de Chr. Ref. Church. Het schijnt uiterst moeilijk te zijn om elkaar op de juiste wijze te verstaan.

De volgende wisselingen vonden plaats in 1970:

Revs. P. Sluys van Rocky Mountain House, Alta. naar Strathroy East, Ont.

A. Kuyvenhoven van Hamilton I, Ont. naar Wallaceburg, Ont.

P. De Jong van Sarnia I, Ont. naar Dutton, Mich.

P. Van Drunen van Ocheyedan, Iowa naar Neerlandia, Alta.

J. P. Vosteen van Smithers, B.C. naar Withinsville, Mass.

J. De Pater van Holland Marsh naar Williamsburg, Ont.

P. Van Tuinen van Artesia, Calif. naar Granum, Alta.

H. Eshuis van Strathroy Westmount, Ont. naar Barrie, Ont.

J. Tuininga van Grande Prairie, Alta. naar Smithers, B.C.

L. Slofstra van Toronto Willowdale, Ont. naar New Westminster, B.C.

J. Vriend van Lethbridge, Alta. naar Edmonton I, Alta.

D. J. Hart van Truro, N.S. naar Montreal, Que.

A. G. Van Eek van Calgary I, Alta. naar Winnipeg Kildonan, Man.

P. Kranenburg van Red Deer, Alta. naar Ladner, B.C.

P. C. Hogeterp van Peers, Alta. naar Rudyard, Mich.

L. Tamminga van Sioux Center, Iowa naar Toronto Willowdale, Ont.

J. Geuzebroek van Toronto Scarboro, Ont. naar Kingston, Ont.

A. De Jager van Sarnia II, Ont. naar Artesia, Calif.

C. Bishop van Vancouver Bethel, B.C. naar Rocky Mountain House, Alta.

J. Van Til van Big Rapids, Mich. naar London, Ont., Campus ministry.

J. Vugteveen van Winfield, Ill. naar Strathroy Westmount, Ont.

L. Mulder van Burlington, Ont. naar Lethbridge, Alta.

L. T. Schalkwijk van Wellandport, Ont. naar St. Thomas, Ont.

P. Breedveld van Bloomfield, Ont. naar Holland Marsh, Ont.

A. Leegwater van La Combe I naar Lynden, Wash.

J. D. Tangelder van Vernon, B.C. naar Wellandport, Ont.

H. A. Venema van Wyoming, Mich. naar Sarnia II, Ont.

J. Versfeld van Prince George, B.C. naar Penticton, B.C.

H. Wildeboer van Sunnyside, Wash. naar Calgary I, Alta.

M. Pool van Houston, B.C. naar Sarnia III, Ont.

K. Verhulst van Nobleford, Alta. naar Toronto, Ont., Inner City work.

Naar Nederland gingen Ds. J. Faber, voorheen te Pembroke, Ont. naar Rijswijk, Z.H. en Ds. J. S. Hielema van Victoria, B.C. naar Surhuisterveen, Fr.

Emeritaat werd verleend aan Rev. R. Groeneboer van Penticton, B.C., Rev. H. Numan van Collingwood, Ont. en Rev. D. J. Scholten van Exeter, Ont.

Candidaten gingen dit jaar

F. Bakker naar Simcoe, Ont.

J. Veenstra naar Truro, N.S.

S. Greijdanus naar Clarkson, Ont.

J. Koole naar Galt, Ont.

H. D. Praamsma naar Burlington Aldershot, Ont.

H. Vriend naar Grande Prairie, Alta.

J. A. Miedema naar Peers, Alta.

H. Getkate naar Sarnia I, Ont.

A. Schweitzer naar Brandon, Man.

M. Lise naar Burdett, Alta.

G. H. Pols naar Surrey, B.C.

Ds. H. Bade van Surrey, B.C. ging met studieverlof naar Nederland, doch is inmiddels weer beroepbaar.

Drie veteranen uit de immigratiejaren, die hier de jonge kerken dienden als home missionary, overleden in 1970.

Rev. G. Andre verrichtte pionierswerk te Bloomfield, Ont., Clarkson, Ont., Montreal, Que., Barrie, Ont. en Halifax, N.S.

Rev. J. Roorda verzorgde de gemeenten Abbotsford, B.C., Lethbridge, Alta. en Vernon, B.C., en Rev. J. Gritter, die veel bekendheid verwierf in Ontario en het laatste de kerk van Jamestown, Mich. diende.

De gemeente Vancouver, Bethel, B.C. werd ontbonden, terwijl Sarna, Ont. een gemeente rijker werd door splitsing Sarnia II in 2 en 3.

Preek consent werd verleend aan M. C. P. Boodt te Watford, Ont., voorheen pred. te Wallaceburg, Ont.

Dr. M. J. Arntzen van 's-Gravendeel, Ned. maakte een tocht door Canada en de V.S. om het standpunt der Verontrusten hier uiteen te zetten.

Ook Ds. H. J. Hegger maakte opnieuw een toer door Canada voor de stichting "In de rechte straat".

Rev. Vincent Licatesi van Grand Rapids, ook in Ontario welbekend, trad uit de Chr. Ref. Church en stichtte een Christian Reformation Church in Grand Rapids.

Een nieuw kerkgebouw werd in gebruik genomen te Bowmanville, Ont.

Juist het einde des jaars bracht bericht dat Toronto voor het evangelisatiewerk in de Inner City een predikant zal ontvangen. Ds. K. Verhulst zal deze taak op zich nemen.

London, Ont. kreeg in Ds. J. Van Til haar campus minister.

In sommige gemeenten onderging men de invloed van het Neo-Pentecostalisme. Sommige gezinnen braken met de Chr. Ref. Church.

(Vervolg op blz. 8)

De Ruyter's Muisjes

KINDEREN ZIJN ER DOL OP

P. de Ruyter & Zn. N.V., Baarn
Hofleverancier Ao. 1860

Imported by: VAN'S Imp. Ltd.
P.O. Box 826, HAMILTON, Ont.

Aankondiging van een nieuwe genezende stof: Slinkt Aambeien

Exclusieve genezende stof heeft bewezen dat het aambeien slinkt en beschadigd weefsel heelt.

Een vermaard onderzoekinstituut heeft een unieke genezende stof ontdekt met de eigenschap om aambeien pijnloos te doen slinken.

Het verlicht het jeuken en ongemak in minuten en versnelt het genezen van het beschadigde en ontstoken weefsel.

In geval op geval, terwijl het zachtjes de pijn verlicht, vond feitelijke vermindering (slinking) plaats.

Het meest belangrijke van alles — de resultaten waren zo grondig dat deze verbetering over een periode van vele maanden bleef gehandhaafd.

Dit werd bereikt met een nieuwe genezende stof (Bio-Dyne) dat snel beschadigde cellen helpt genezen en de groei van nieuw weefsel bevordert.

Thans wordt Bio-Dyne aangeboden in zalf en zetpil vorm genaamd Preparation H. Vraag er naar bij alle apotheken. Voldoening of U krijgt Uw geld terug.

(Adv.)

DRAMATICAL SOCIETY "FAMA"

De Nederlandse literatuur is nooit erg rijk geweest aan toneelschrijvers, maar desniettegenstaande zijn er hoogtepunten.

Eén van die hoogtepunten is ongetwijfeld Herman Heijermans. De generatie van na de oorlog heeft Heijermans niet meer gekend, maar er zijn weinig nederlanders die de naam nooit hebben horen noemen.

En zo is het met Heijermans' meesterwerk "Op Hoop van Zegen". Iedereen heeft op z'n minst de titel wel eens ergens gelezen of gehoord. Het is destijds over de hele wereld opgevoerd; van New York tot Tokio.

FAMA heeft altijd getracht verantwoord toneel te brengen en deze traditie volgend heeft het nu "Op Hoop van Zegen" in studie genomen. Ze hoopt dit 16 en 17 april a.s. te brengen in het Toronto Central Library Theatre.

H.B.P.

Verbeter Uw Engels door een regelmatig bezoek aan "Castle Zaremba" op Channel 19

Voor de Nieuw-Canadezen die de Engelse taal beter willen spreken en verstaan, zal Channel 19 (Toronto) de populaire T.V.-uitzendingen "Castle Zaremba" herhalen.

"Castle Zaremba" is een nieuwe aanpak van talenstudie, ontworpen om de deelnemers zich beter thuis te doen voelen in een Engels sprekende omgeving. In zestien uitzendingen van elk 25 minuten leeft U mee met mensen uit Italië, Portugal, Griekenland en andere landen, allen wonende in "Castle Zaremba", een kosthuis in de binnenstad van Toronto, met als eigenaar Kazimir Zaremba, een voormalige Poolse kolonel. De situaties zijn vermakelijk, de gesprekken eenvoudig en levendig.

Te beginnen met de eerste week van januari zal elke episode in de reeks steeds vier keer herhaald worden: maandagavond om 8 uur; dinsdag- en donderdagmorgen om 10:05 en vrijdagavond om 8:30.

Om te gebruiken bij de zestien T.V.-uitzendingen en om te helpen uw Engels door thuisstudie te verbeteren, zijn de volgende hulpmiddelen verkrijgbaar:

"Castle Zaremba" boekjes, deel 1 en 2, bevattende de tekst van de T.V. episoden, foto's van de spelers, aantekeningen over Canadese gewoonten en vragen over elke uitzending. (2.00 per deeltje, $3.00 tesamen). U kunt de teksten lezen vóór de uitzending begint om zoveel mogelijk op te steken of na het programma om uw geheugen te helpen.

Vier "Cassette tapes" zijn eveneens verkrijgbaar en zeer helpvol om de juiste uitspraak te beoefenen en als voorbereiding voor de uitzending. (De vier 90-minuten tapes tesamen $6.30).

Een collectie van zestien zwart/wit foto's van T.V. toneeltjes en portretten van de spelers kunnen stof opleveren voor een bespreking van de gebeurtenissen en de medespelers aan elke episode van "Castle Zaremba". ($2.60).

Om dit materiaal te ontvangen, stuur naam en adres en cheque of money order aan:

"Castle Zaremba"
OECA Publications
Box 19, Station R
Toronto 315, Ontario.

Hoe wij Nederland, en in het bijzonder Friesland, na bijna 20 jaar terug zagen

door JOHN BOSGRA

(IV)

HET KERKELIJK LEVEN IN NEDERLAND

De kerkdiensten die wij in de plattelandsdorpen meemaakten waren, zowel in the morgen- als avonddiensten, goed bezocht. In de steden waren de avonddiensten, zo niet altijd slecht, dan toch veel minder goed bezocht. Het viel dan op dat wij de jeugd van zegge 15 jaar en ouder vrijwel geheel misten.

Wat de vorm van de eredienst betreft, daarin is weinig veranderd.

Wel wordt in de meeste diensten voor de preek een kort gebed uitgesproken en na het preken een langer gebed, waarna de collecten worden gehouden.

De dominees preken nog altijd in geklede jas of toga. De meeste ouderlingen gaan ook naar de kerk in een donker colbert jasje met gestreepte broek en dito bijpassend dasje.

Tijdens de kerkdiensten zijn nu de nieuwe berijmde Psalmen in gebruik. Dit doet wel wat vreemd aan, omdat men de oude vertrouwde verzen, die we wel ongeveer voor de helft van buiten kenden, misten. Evenwel geloven we dat het een goede berijming is, en men kan dat niet maar zo veroordelen, omdat vroeger ook al, meer dan eens, een herziene berijming nodig was.

De verwarring in de boezem van het Geref. kerkelijk leven.

In het Geref. kerkelijk leven kan men nu vier verschillende groepen onderscheiden: 1. de modernen of vrijzinnigen; 2. de gerusten; 3. de gematigden, en 4. de verontrusten.

De voormannen van de vrijzinnige groep erkennen het paradijsverhaal, de wonderen, die in de Schrift verhaald worden, niet als werkelijkheid, maar als een soort dichterlijk panorama. Toen we één van de predikanten in Nederland, waarmee we een lang gesprek hadden, vroegen, waar de tweede Adam vandaan moest komen, als de eerste Adam er niet was, antwoordde hij: "Uit het menselijk geslacht."

De redacteur van The Banner heeft er al eens op gewezen, dat met het al of niet aannemen van Genesis 1, 2 en 3 ons geloofsleven staat of valt en vooraanstaande theologen uit andere kerkgroepen, die rechtzinnig zijn zeggen, dat wanneer we de eerste hoofdstukken van Genesis verdoezelen, de hele openbaring van het Oude en Nieuwe Testament zijn waarde verliest.

De gerusten

Heel veel leden van de Geref. Kerk in Nederland maken zich over de gang van zaken in het kerkelijk leven niet ongerust. Zelfs van predikanten kan men deze uitspraak horen: "Maak je niet zo ongerust, God houdt zijn kerk wel in stand". Anderen staan op het standpunt dat alles tegenwoordig anders is, en dat eenvoudige zielen in het verleden veel te veel zijn afgeschrikt met hel en verdoemenis. Zij staan op het standpunt dat de verkondigers en aanhangers van de Nieuwe Theologie goede Christenen zijn, en dat men het heus niet zo zwaar behoeft te nemen. Anderen gaan van de gedachte uit dat nieuwe ideeën straks wel dood zullen bloeden. Weer anderen zijn van gedachte dat we in het verleden eigenlijk altijd achter de dingen aan hebben gelopen.

De gematigden

De gematigden behoren tot een grote groep waarvan de meesten de waarheid van de Bijbel willen vasthouden, maar die daarnaast de mogelijkheid willen openlaten voor de evolutiegedachte, die feitelijk aan de Nieuwe theologie ten grondslag ligt. Dat kan ook moeilijk anders, nadat het besluit van Assen betreffende Dr. Geelkerken door de Synode met bijna algemene stemmen teruggenomen is. Toen dit besluit was gevallen zei een van de predikanten die tegenstemden: "Dan is nu de deur voor alle wind van leer in onze kerken open!" Aan de hand van Gods onfeilbaar Woord en de praktijk van het leven weten we dat deze predikant gelijk had. Wanneer er geen bekering volgt is er op de weg van de zonde geen stilstand, en dat geldt evenzo op de weg van afval wanneer er geen reformatie volgt.

De verontrusten

En het is daarom dat de verontrusten zo verontrust zijn. Veel theologen, in de boezem van de Geref. Kerken in Nederland, zijn nu bezig om de onzekerheden van de evolutie-theorieën voor de zekerheden van de Bijbel prijs te geven. De verontrusten zien heel goed in, dat de glorie van de Schepper in de vaste grond van ons behoud op het spel staan, niet alleen, maar ook het behoud van de Kerk, waarvan onze Here en Zaligmaker Jezus Christus het hoofd is.

Nu zijn er bij de Synode meer dan 200 bezwaarschriften binnengekomen, en de Synode die op 2 november j.l. bijeenkwam heeft daarover te beslissen. Gezien uitspraken der vergaderingen, b.v. besprekingen van vooraanstaande theologen met studenten van de Kamper Hogeschool, dan is er weinig hoop voor toenadering.

Over het algemeen is men het er wel over eens dat de Geref. Kerken een geweldige crisis doormaken. De gang van zaken heeft vooral een nadelige invloed op de rijpere jeugd. Intussen gaat het aantal leden van de Geref. Kerken, vooral in de steden, onrustbarend achteruit en in Nederland over het algemeen. Alleen in Friesland was nog enige vooruitgang.

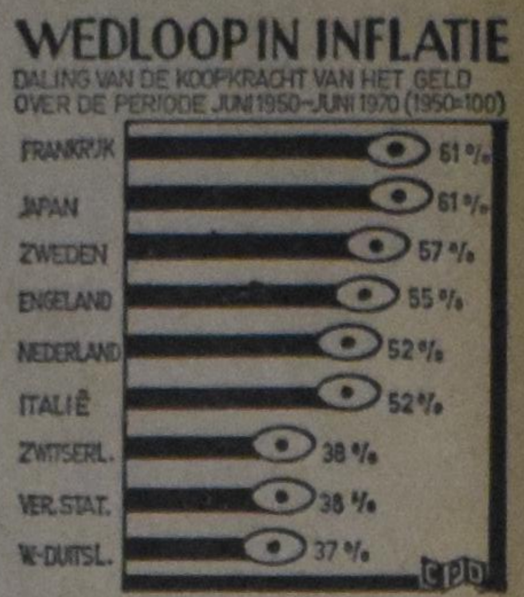

STAND VAN DE INFLATIE VERGELEKEN MET 1950

In inflatie is de kwaal van deze tijd. Maar deze kwaal voltrekt zich niet gelijkmatig over de hele wereld. Er zijn zeer grote verschillen aantoonbaar in de percentages waarmede de koopkracht in de laatste twintig jaar is gedaald, zie grafiek. Gezien deze grote verschillen ziet het er naar uit dat het tegenwoordige wereldsysteem der valuta's slechts moeizaam kan volbrengen dat, wat in feite zijn doel is: de wereldhandel vergemakkelijken en de stabiliteit van de wisselkoersen bevorderen. Het belangrijke probleem vandaag aan de dag in de financiële wereld is het vestigen van een stabiele wisselkoers. Dit is alleen mogelijk wanneer de konjunktuurpolitiek van de landen onderling in overeenstemming is. Maar zulks is niet het geval. Sommige landen "aanvaarden" reeksen van snelle prijsstijgingen, terwijl andere landen zich veel moeite geven om de koopkracht van hun geldeenheid te stabiliseren. althans zo goed mogelijk. W.-Duitsland bijvoorbeeld werd behoorlijk door prijsstijgingen getroffen, de koopkracht van de DM daalde derhalve in waarde met 37%, vergeleken met 1950. Dat is echter het geringste percentage uit de westelijke industrielanden. De koopkracht van de DM bleef derhalve groter dan de koopkracht van andere valuta's. Van de landen in de grafiek is de waarde van de DM t.o.v. het goud, resp. de dollar, over de afgelopen 20 jaar met bijna 15% gestegen, t.o.v. 1950.

VAN ANDERE DRUKPERSEN

Kort geding tegen Dr. J. J. Buskes

Boek: "Hoera voor het leven" noemt harde feiten

Enige tijd geleden heeft dr. H. W. van der Vaart Smit, vroeger gereformeerd predikant in Zwijndrecht-Grote Lindt, een proces aangespannen tegen dr J. J. Buskes, hervormd emeritus-predikant te Amsterdam, naar aanleiding van diens boek "Hoera voor het leven". Het kort geding was tevens gericht tegen Uitgeverij Ten Have en het Utrechtse advertentieblad Stadsblad.

Intrigant.

De raadsman van dr Van der Vaart Smit, mr A. H. M. van Santen, eiste namens zijn cliënt dat de passages in het boek over de aanklager geschrapt zouden worden, dat de vijfde druk uit de handel zou worden genomen en dat de uitspraak van de vicepresident van de rechtbank in het Utrechtse Stadsblad zou worden gepubliceerd. In dit blad had dr Buskes een artikel geschreven over dr Van der Vaart Smit, waarin hij deze een intrigant noemde. De verdediger van dr Buskes, mr H. L. Houthoff, heeft aan de hand van diverse documenten aangetoond dat de uitlatingen van dr Buskes over dr Van der Vaart Smit terecht waren.

Verleden.

Dr H. W. van der Vaart Smit was aanvankelijk gereformeerd predikant en hij werd voor de oorlog hoofd van het Nederlands Christelijk Persbureau. Daarmee maakte hij propaganda voor het nationaal-socialisme in Nederland. Voor de oorlog was hij in het geheim lid van de N.S.B. Hij zond in 1941 een brief aan Max Blokzijl, het hoofd van het perswezen, waarin hij schreef dat het Christelijk Persbureau jarenlang strijd had geleverd voor het nationaal-socialisme en dat de heer W. C. F. Scheps, "de rechterhand van prof. Schilder", het "tiendubbele concentratiekamp" zou hebben verdiend, vanwege zijn anti-nazistische houding. Dr Van der Vaart heeft gepubliceerd in Evangelie en Volk, een blad dat christendom en nationaal-socialisme wilde combineren. Indertijd zou Colijn hem een "serviel reptiel" hebben genoemd. Wegens zijn nationaal-socialistische activiteiten werd dr Van der Vaart Smit in 1950 veroordeeld tot 12 jaar gevangenisstraf. In zijn boek "Volg het spoor terug" noemde J. B. Charles hem een "dominee-landverrader".

In het gelijk gesteld.

Mr H. L. Houthoff meende dat de eis van dr Van der Vaart Smit moest worden afgewezen. Hij zei over dr Van der Vaart Smit: "Als hij zijn mond opendoet, komt er een onwaarheid uit'.

Mr. J. van der Esch, vice-president van de Amsterdamse rechtbank, heeft op 9 november j.l. uitspraak gedaan over deze zaak. Dr Buskes werd in het gelijk gesteld en de verkoop van zijn boek mocht voorgezet worden.

Uit "Kerknieuws".

HOLLANDIA

Steengoed Ondergoed voor iedereen

IMPORTEUR:

JANKOK LTD.

P.O. BOX 252 — WILLOWDALE, ONT.

Garlic is goed voor U

Garlic is een natuurlijk antiseptisch geneesmiddel hetwelk de bloedsomloop vrijhoudt van onzuiverheden en voorkomt of vernietigt ontbindings-bacillen.

Adams Garlic Pearles bevat de essentiële Garlic olie, die voor vele jaren medisch is gebruikt. Gedurende eeuwen hebben miljoenen mensen Garlic gebruikt als een gezondheids-middel, vertrouwend in de genezende en versterkende werking. Help uzelf sterk en gezond te voelen. Koop een pakje Adams Garlic Pearles vandaag bij uw drogist. Het kan u beter doen voelen, gezonder en met minder verkoudheden. Zij zijn reuk- en smaakloos in capsule vorm.

DE LANGE REIS VAN JILDERD HOENEVELD

door S. P. Akkerman

(22)

Ze blijven een paar weken in de kazerne van een garnizoensplaats. Er zijn daar veel meer soldaten. Soldaten, die hebben gevochten en nu weer op verhaal moeten komen. Jilderd en Victor proberen met deze oud-gedienden te praten. Ze willen wel eens iets weten over de oorlog. Of het erg is aan het front. Maar ze krijgen geen concrete antwoorden. "Erg?" vraagt een jonge vent met bruine ogen: "Och, wat is erg? Als je d'r meer van wilt weten, ga dan eens naar het hospitaal. Dan weten jullie er in elk geval meer vanaf. Dag jongens, hebben jullie misschien sigaretten?" Jilderd en Victor slenteren langs de straat van deze kleine Franse stad. Veel vertier is er niet. De oorlog legt zijn ijzeren hand over de stad. Soldaten marcheren langs de straten. Paarden trekken kanonnen, vrachtauto's rijden af en aan.

Zonder dat ze er over hebben gesproken, lopen ze in de richting van het hospitaal. Het is groot laag gebouw. Lange rijen barakken liggen er achter. Grote rode kruizen staan er op de daken en ook witte vlaggen.

Juist als ze bij het hek staan arriveren er drie grote vrachtauto's. Ze rijden het terrein op en stoppen voor de grote deur. Hospitaalsoldaten komen met brancards naar buiten. De zeildoekafsluitingen worden weggeslagen en de gewonden worden uit de auto's gedragen. Verpleegsters dribbelen rond de brancards. Zwijgend zien Jilderd en Victor naar het uitladen der gewonden. Mannen met handen en voeten in het verband. Er zijn er bij die kreunen.

Jilderd en Victor gaan terug, ze spreken onderweg geen woord. Als ze vier weken in Frankrijk zijn komt het bevel: "Naar het front!" In de vroege morgen van een zachte februari-dag spannen ze de paarden voor de kanonnen. Jilderd denkt aan Nebraska. Daar spande hij de paarden in, daar reden ze ook in de vroege morgen naar het bos om hout. De zon is nog niet op als ze door het stadje trekken, maar in het oosten is de hemel rozigrood. Zwart staan de contouren van een stuk geschoten kerk tegen de rode lucht, witte wolkjes drijven met rozige randen langs het hemelblauw. De hoeven van de paarden klikken op de weg. In het zadel gezeten voelt Jilderd, nu hij naar het noorden trekt, een vage vrees opkomen. In een boom langs de weg zitten twee spreeuwen, hun verenpakje glanst als groen metaal. Hij moet opeens denken aan Vleerbos, aan de steeg waar hij woonde. Daar zaten in het voorjaar ook altijd spreeuwen op het dak. Hij wordt er nu week van, nu hij er aan denkt. Vleerbos, vader en moeder, de schuur van Bonne Bouwhuis. En hij trekt hier met een kanon langs een landweg in Frankrijk.

Naast hem rijdt Victor, zijn gezicht strak. Die denkt zeker aan zijn vrouw.

Er is een aanhoudend ver gebrom en gedreun in de lucht.

Het is nog veraf, maar ze gaan er recht op af. Het front.

De weg wordt slechter, grote kuilen vol water en modderbrij. Hoog spate het water op als de kanonnen er door hotsen. De zon rijst hoger aan de hemel. Grote witte wolken zeilen langs het diepe blauw. Het gedreun wordt duidelijker. Soms flitst even, als een bliksemschicht, bleek-blauw vuur laag aan de horizon. De weg wordt al maar slechter.

In het open veld staan platgeschoten huizen. Grote gaten in de daken. Hier en daar is het veld omgeploegd en vol gaten en kuilen. Zonder onderbreking trekken ze voort. Jilderd denkt aan huis, aan het vredig varen op de schuit van Folkert Bloemsma. Hoe stil lag het water van de Oude Boorn tussen de oevers, als 's avonds de zon zonk in het westen. Een boerenmeid boende de melkbussen aan het water, haar zingen klonk weemoedig door de stilte . . . .

Jilderd schudt de gedachten van zich af. Hij moet op zijn paarden letten. Het gedreun van de kanonnen is nu al dichterbij. De batterijen van de Geallieerden nemen zeker de Duitsers onder vuur. Maar daar zitten ze ook niet stil. Met gierend gehuil gaat een granaat hoog over hen heen. Met een geweldige knal en een hoge modderzuil slaat ze uit elkaar.

De paarden worden uitgespannen. Er zijn stallen in de grond uitgegraven. De onderkomens der soldaten liggen ook diep in de grond. Nauwe smalle gangen zonder comfort. Naast Victor, tussen andere soldaten, zit Jilderd op een omgekeerde kist en eet zijn stamppot. De soldaten om hem heen lachen en maken grappen. Af en toe dreunt er een springende granaat, maar niemand neemt daar notitie van. Ze hebben ook weinig tijd om ergens notitie van te nemen. Een sergeant geeft zijn bevelen: "Kanonnen in stelling brengen!" Oude stuk geschoten kanonnen worden weggesleept.

Jilderd Hoeneveld uit Vleerbos, die het geluk zocht, zit in de loopgraaf. Naast hem zit Victor uit Chicago. En om hem heen soldaten, die kaarten, lachen en groot doen! De Amerikanen zullen dit wel eens even opknappen! Jilderd zit te schrijven, een brief aan zijn ouders . . . Ze moeten toch weten dat hij nu aan het front is. Het kon toch zijn . . . .

's Avonds als het donker is, dreunt de aarde van het geweld der kanonnen. De Duitsers beginnen een offensief. De hemel staat in brand. Honderden kanonnen braken dood en verderf. Mitrailleurs doen onafgebroken hun droge, schorre geratel weerklinken. Geweren knallen, een oorverdovend lawaai is losgebroken. Jilderd en zijn kameraden worden naar buiten gecommandeerd. Officieren schreeuwen commando's. Dan dreunen uit de Amerikaanse kanonnen de eerste schoten. Granaten, gierend door de lucht, slaan in. Jilderd en Victor met bleke gezichten, met van angst vertrokken ogen, staan achter het kanon. Instinctief duiken ze af en toe ineen. Alsof de ganse productie van de Duitse munitiefabrieken deze nacht wordt afgeschoten, zo vlamt de horizon, dreunt de aarde, barsten de granaten het scherpe knallen uit elkaar. Donker is de nacht, vuurvlammen verlichten haar. Over de dorre grijze aarde, waarin een leger van duizenden soldaten is weggekropen, geselt een storm van lood en ijzer neer. Uit 't donker doemen auto's op, rode-kruisauto's. Schommelend en kreunend wiegen ze voort. Maar het zijn de laatste auto's die vannacht rijden. Een dicht gordijn van lood en ijzer waaiert over het land.

Jilderd rilt. Hij denkt nog aan huis, aan zijn ouders, aan het oorijzer dat hij stal. Met opeengeklemde kaken draagt hij de granaten aan. Onafgebroken vlamt het vuur uit de lange lopen. Af en toe scheurt een ontploffende granaat de aarde open. Ordonnansen rennen heen en weer. Officieren zitten met de telefoonhoorn aan het oor. Het gedreun houdt aan en wordt sterker. Jilderd weet niets meer. Niets meer van huis, niets meer van Amerika; hij weet alleen dat dit oorlog is. Dat de Duitsers een woedend offensief ontketenen, dat Engelsen, Fransen en Amerikanen zich te weer stellen.

Als ze afgelost worden en in een ondergrondse schuilplaats zitten, spreken ze niet meer, maar luisteren naar het geweld in de nacht.

Tegen de morgen heerst er verwarring. Bevelen klinken, de kanonnen moeten achteruit. De Duitsers zijn door de stellingen der geallieerden gebroken. De paarden worden voor de kanonnen gespanen. Er is geschreeuw, gedraaf, granaten spatten uiteen. Plotseling valt Victor achterover. Jilderd is al bij hem.

Jilderd Hoeneveld, die het geluk zocht, verliest zijn vriend.

Jelke Hoeneveld keert van het veld. Hij is moe. De hele dag strooide hij mest over het land. In het Westen zinkt de zon. Vurige strepen lijnen laag boven de horizon. Jelke neemt er geen notitie van. Het eten is slecht en schaars tegenwoordig. Voor een droge bokking moet je een bon hebben, vet zie je bijna niet meer, koffie en thee zijn uit de wereld verdwenen, koek wordt niet meer gebakken. Afke bakt af en toe een aardappeltaart die naar citroen, olie en aardappels smaakt. Het is Jelke het gapen niet waard. Jelke sjokt door het land. Het is een toestand. Oorlog in de wereld en veel te weinig eten. Het werd anders wat ruimer in zijn gezin. Eén jongen is nog thuis, twee zijn er nu getrouwd. En Jilderd is ver weg. Het is al lang geleden dat hij schreef. Zo bij avond als hij op huis aangaat kan het Jelke Hoeneveld benauwen. Heeft hij het wel goed aangepakt? Wat komt er van dit kind van hem en Afke terecht?

Waar zwerft Jilderd? Hij moet opeens denken aan de tochten, die ze vroeger maakten naar zijn schoonouders. Wat zat de jongen dan parmantig naast hem in de tentwagen. Het hart van Jelke is onrustig. Heeft zijn vrouw gelijk, die beweert dat hij de jongen anders had moeten schrijven?

(Wordt vervolgd.)

Beelden van en uit NEDERLAND

* *

Laat het sneeuwen, Heer

Geen kerkscheuring in de Gereformeerde Kerken (voorshands), geen Kabinetscrisis (voorshands) en geen winterweer (voorshands). In alle drie gevallen was er de dreiging, in de natuur het minst, maar voorlopig zijn de gevaren afgewend.

Laten we beginnen met de politiek. Nederland is in West-Europa de koploper wat de inflatie betreft. De E.E.G.-commissie heeft reeds meerdere malen gewaarschuwd, dat de Overheidsuitgaven in ons land te hoog zijn, de arbeidsmarkt overspannen is en de prijzen uit de hand lopen.

De president van de Nederlandse Bank, prof. Jelle Zijlstra, laat bij elk kwartaal-overzicht zijn waarschuwende stem horen en het feit dat in Nederland het disconto (nog) niet is verlaagd, in tegenstelling met onze buurlanden, wijst er wel op, dat de credietverlening niet verruimd wordt.

De plotselinge vloedgolf van de f 400 ineens, die vanuit de Rotterdamse haven oversloeg naar het gehele bedrijfsleven (150.000 werknemers ontvingen dit bedrag niet, vertelde minister Roolvink) betekende een reële loonsverhoging van 1½ pct.

Duidelijk is, dat het op deze wijze niet kan doorgaan, wil tenslotte niet de geldontwaarding het economisch leven kapot maken en werkloosheid oproepen. De betalingsbalans vertoont een groot tekort (geschat op één miljard gulden over 1970), wat betekent, dat we op crediet consumeren. De Regering, de Sociaal-Economische Raad, de Stichting van de Arbeid, de werkgevers- en werknemersorganisaties — allen waren en zijn van overtuiging, dat er wat moet gebeuren. De minister van Economische Zaken zegt met zijn prijscalculatie prijsopdrijving in de hand te houden, maar elke dag lopen de prijzen, ook van levensmiddelen, op.

Bij de collectieve arbeidscontracten, die vernieuwd moeten worden (bouw en metaal) worden verhoging van de lonen gevraagd en zo draait het inflatie-molentje lustig rond.

Aangezien wij het systeem van de vrije loonvorming hebben aanvaard, werd gehoopt op een vrijwillige overeenkomst inzake loonmatiging voor 1971. Maar in de S.E.R. werd men het niet eens, in de Stichting van de Arbeid (het overleg-orgaan van werkgevers en werknemers) werd men het niet eens, zodat de Overheid wel met maatregelen moest komen. Zij vaardigde een beschikking uit, die de lonen tot 1 juli van 1971 beperken. Tot 1 april 1971 werd een verhoging toegestaan van 3 pct., daarna tot 1 juli van 2 pct. De reeds verkregen f 400 mochten vóór 1 juli a.s. niet worden vastgelegd in de c.a.o.'s. De Regering achtte dat op deze wijze, gezien de te verwachten prijsstijgingen een reële loonsverbetering van 2 pct. over 1971 mogelijk zou zijn.

De werkgevers gingen met deze regeling accoord, de vakbeweging stond op haar achterste poten. Bang er voor dat de leiding haar weer zou ontglippen, ontwikkelden de drie voorzitters van de vakcentrales, de heren Kloos, Mertens en Lanser, een grote activiteit, riepen zij op tot een staking van één uur op dinsdag 15 december, twee uur voordat het debat in de Tweede Kamer zou beginnen. Een politiek staking volgens het Fries Dagblad, die een greep naar de macht betekende en voor het Christelijk Nationaal Vakverbond een principiële koersverandering inhield. Bij het debat bleek, dat tegen het niet inbrengen van de f 400 ook bij de regeringspartijen grote bezwaren bestonden. De heer Goudswaard stelde in een knap en rustig betoog enige voorwaarden, waarvan de aanvaarding zou afhangen.

Minister Roolvink, die zelf veel liever een vrijwillige afspraak had gezien en wiens huis in Hilversum zelfs op zondag door demonstranten werd "belegerd", had de moeilijke taak het leeuwenaandeel van de verdediging op zich te nemen. Hij deed dat deskundig en slagvaardig, wijzigde het punt inzake de f 400 en de toe te stane percentages op 3 en 1, waardoor in het eerste halfjaar van 1971 een reële loonsverbetering mogelijk is van een ½ pct. De heer Den Uyl, die reeds de rook van een Kabinetscrisis in zijn neus voelde prikkelen, wond zich verschrikkelijk op, toen regering en de meerderheid van de Kamer het eens werden. Men ziet dan meteen, wat de verklaringen van de Socialisten inzake afdammen van de inflatie waard zijn. Men praat liever de arbeiders naar de mond, dan dat men het landsbelang dient.

* * *

Op zaterdag 12 december vergaderde het Confessioneel Beraad in Zwolle, de Vereniging van Verontrusten in Rotterdam. Beide samenkomsten waren zeer druk bezocht. In Zwolle zou dr. P. G. Kunst, de praeses van de Synode der Geref. Kerken, de besluiten van de Synode toelichten. Ongesteldheid verhinderde hem dit te doen. Ds. L. H. Kwast uit Leeuwarden-West en Ds. J. Overduin uit Veenendaal namen zijn taak over. Ds. J. Vlaardingenbroek uit Ermelo, die de vergadering leidde, wees er op, dat op het ogenblik essentiële zaken in het geding zijn en niet mag worden berust in het bestaan van leringen, die in de Gereformeerde Kerken niet verkondigd mogen worden. Ds. Kwast wees er op dat prof. Kuitert en anderen afwijken van de belijdenis, maar erkennen wel dat de zonde, buiten God om, in het leven der mensen is gekomen. De Synode meende daarom dat de eenheid van het belijden op dit ogenblik niet zodanig in geding is, dat leertucht toegepast moest worden. Ds. Overduin pleitte voor een openstaan voor elkaars argumenten en een tactvol en wijs beleid.

's Middags werd besloten om geen vereniging op te richten maar het beraad te handhaven.

In Rotterdam werd feller van leer getrokken. De Syncde heeft, volgens Ds. Oomkes, niets gedaan om de verontrusting weg te nemen, alle gepraat over horizontalisme en secularisme ten spijt. Ds. Arntzen sprak over een "zwarte week" en meende, dat de scheiding der geesten er in de gereformeerde kerken in beginsel al is. Een verklaring werd uitgegeven, waarin o.m. gezegd wordt, dat de Synode in feite het gezag van Gods Woord ontkracht heeft, de binding aan de belijdenis opgeheven en de leervrijheid officieel in onze kerken getolereerd heeft. Het bestuur van de vereniging acht de tijd nog niet gekomen om te breken met de kerken. Wel adviseert hij de theologische studenten om hun studie aan de Vrije Universiteit of aan de Theologische Hogeschool te Kampen af te breken en voort te zetten aan de Hogescholen van de Chr. Geref. Kerken te Apeldoorn of de Vrijgemaakte Geref. Kerken. Voorts werd geadviseerd geen collecten meer te houden voor de V.U. en "Kampen" en evenmin voor het Geref. jeugdwerk. Tegen de voorlichting van het blad "Risico" van de Geref. jeugdbeweging werden ernstige bezwaren ingebracht. In een open brief zal de uitgegeven verklaring nader worden toegelicht.

* * *

In tegenstelling met al deze emotionele gebeurtenissen op politiek en kerkelijk terrein, heerst er in de natuur een opmerkelijke rust en vrede. Geen sneeuw nog, geen vorst en soms een enkel stormpje, die de mist verdrijft. Van weinig betekenis, meent u.

Misschien wel, vergeleken bij de geweld-explosies in de mensenwereld.

Maar de aardbevingen, de rampen, de nood elders in de wereld, leren toch ook wel danken, zoals vroeger vooral onze boeren-vaderen, dicht bij de natuur levend, echt uit hun hart tot God spraken. Ik denk even aan die wondermooie psalmberijming van Totius (Dr. J. D. du Toit), speciaal de natuurpsalm 19:

"Die prag van hemellyn
wat deur dit wydtes skyn,
spreek daar so luid en krachtig
dat nêrens hart of oor
die scheppingstaal nie hoor —
tot roem van God almachtig."

We schrijven dit in de "donkere" dagen voor Kerstmis, maar we hebben geen sneeuw nodig om Ben van Eysselsteyn's lied geestelijk te verstaan:

"O Kerstnacht, die straalt door de eeuwen,
nam weer van ons hart bezit;
laat het sneeuwen, Heer, laat het sneeuwen,
maak een donkere wereld wit."

Een gelukkig Nieuwjaar!

Cn.

AUTOBEZIT IN AMERIKA 1 OP 2 EN IN RUSLAND 1 OP 177

In West-Europa (EEG en EFTA) heeft zich in de afgelopen 10 jaar het aantal personenauto's meer dan verdubbeld, in de Ver. Staten nam het aantal personenauto's over deze periode met ongeveer éénderde toe. Per gezin telt Amerika nu één personenauto en elke derde familie heeft een tweede auto ter beschikking. In Europa heeft Zweden, in verhouding tot het aantal inwoners, de meeste personenauto's. In absolute cijfers echter bezit W.-Duitsland het grootste aantal met meer dan 12 miljoen personenauto's. De Sowjetunie telt voor elke autobezitter 177 inwoners die géén auto bezitten. De grafiek laat duidelijk zien hoe de wereld van de niet-autobezitters verdeeld is.

Koop bij de adverteerders in ons blad.

WIJ LAZEN VOOR U

BROOD VOOR HET HART
J. J. Buskes.
Bijbels Dagboek.
Zomer & Keuning, Wageningen.

Opnieuw kwam een dagboek aan de markt, ditmaal van de hand van de in Holland zo welbekende Ds. J. J. Buskes. Voor elke dag is er een kort maar puntig woord, in omvang niet groter dan een scheurkalenderblaadje. Een dagtekst wordt aangegeven en een bijpassend Schriftgedeelte. Buskes verklaart in de inleiding: "Mijn bedoeling is zeer bepaald, dat zij die dit dagboek gebruiken iedere dag een gedeelte uit de bijbel lezen en daarover nadenken. Mijn korte overdenking wil hen bij dit mediteren helpen. Omdat ik weet, dat velen er helaas niet aan toekomen het opgegeven bijbelgedeelte te lezen, heb ik boven elke overdenking een woord uit de bijbel geplaatst. Het gaat immers niet om wat ik zeg, maar om wat God tot ons zegt. Brood voor het hart is tenslotte Zijn woord."

Nu, dat is duidelijk, is 't niet? En al de volgende pagina's zijn het ook. Ze spreken u aan en houden u vast. Men moet dit boek, als het even kan, 's morgens gebruiken. Tien tegen één dat het woord van de dag dan in uw gedachten blijven zal. U bent niet zo maar met deze levendige boodschapper klaar. Wat een springlevend en levendig boek! Het is waard vele lezers te vinden. Laat me deze hartelijke aanbeveling twee voorbeelden meegeven.

F. Guillaume.

De psalm van de herder

De Heer is mijn herder

Psalm 23:1 — Lezen: Psalm 23

Het leven had hen van elkaar verwijderd, de twee schoolkameraden. De één was dominee geworden, geen geweldig prediker, maar een trouw pastor. De ander was een beroemd toneelspeler en declamator geworden. Hij was aan het einde van zijn loopbaan gekomen en zijn vrienden boden hem een afscheidsdiner aan. Ook zijn oude schoolkameraad was uitgenodigd. Even had hij geaarzeld. Zijn zwarte pak was al jaren oud. Maar hij was gekomen en het werd een gezellige avond.

Aan het einde vroeg één van de gasten, of de toneelspeler nog één keer wilde declameren. Waarom wist hij later niet, maar hij zei dat hij bereid was, als ook zijn oude schoolkameraad wilde declameren. Hij stelde voor, dat het Psalm 23 zou zijn. Misschien waren het jeugdherinneringen, die hem er toe brachten.

Hij declameerde op onnavolgbare wijze en werd met applaus beloond. De gasten hadden meelij met de oude dominee.

Die haalde zijn bijbeltje uit zijn oude pak. Hij declameerde niet. Hij las de psalm alleen maar voor, zoals hij ze vaak voorgelezen had aan een zieke of stervende. Het werd stil, anders stil dan straks. Toen hij klaar was, werd er niet geapplaudiseerd. Het bleef stil.

De toneelspeler stond van tafel op, om zijn schoolkameraad een hand te geven en zei tot de gasten: "Weet u wat het verschil is? Ik ken de psalm, maar hij kent de Herder".

Bekering

Bedenk, hoe gij van kindsbeen af vertrouwd zijt geweest met de heilige Schriften

2 Timotheus 3:14-15

Lezen: 1 Timotheus 2:1-5 en 3:14-17

In de trein vroeg een medereiziger mij op de man af: "Bent u bekeerd?" Op de man af antwoordde ik: "Ja". Op dit antwoord had de man niet gerekend. Zijn tweede vraag was: "Wannéér bent u dan bekeerd?" Hij kreeg geen antwoord. Van Paulus zou deze examinator ook op de tweede vraag een antwoord hebben gekregen, van Paulus' leerling Timotheus niet.

Ik ben Paulus niet. Ik ben Timotheus. Moest ik mijn bekeringsgeschiedenis vertellen, dan zou ik mijn hele levensgeschiedenis moeten vertellen en ik zou met Kohlbrugge aan het eind zeggen: "Ik ben op Golgotha bekeerd". Op Texel was er in mijn gemeente een man die plotseling bekeerd was. De éne zondag zat hij in de kroeg, de volgende in de kerk. Tussen die beide zondagen in werd hij bekeerd. Ik zei eens tegen hem: "Ik wilde wel, dat ik ook zo bekeerd was geworden." Hij reageerde: "Dat moogt u nooit meer zeggen, u hebt God van jongsaf lief gehad, ik heb vele jaren zonder God geleefd en dat is nog altijd mijn grote verdriet." Paulus kan niet leven van zijn bekeringsgeschiedenis en Timotheus niet van het geloof van zijn moeder en grootmoeder. Daarom zegt Paulus tot Timotheus: "Blijf bij wat u toevertrouwd is en bedenk, hoe ge van kindsbeen af vertrouwd zijt met de heilige Schriften, waaruit ge wijsheid kunt putten, die leidt tot heil door het geloof in Christus Jezus." Het woord bekeren moeten we vooral vervoegen in de tegenwoordige tijd.

Een speciale kennisgeving aan huurders en verhuurders

Huurders in flatgebouwen behoren in de maand December een gelduitkering van hun huiseigenaar te ontvangen onder het belastingreductie programma van de Ontario Regering.

Deze uitkeringen zijn ontworpen om de druk van gemeentelijke en onderwijsbelasting te verlichten voor huiseigenaren en huurders. In feite betaalt de Provincie een gedeelte van de eigendomsbelasting van elk daarvoor in aanmerking komend huis of flat.

Als u een huurder bent zoudt u uw belastingrestitutie voor of op 31 december 1970 van uw huiseigenaar hebben moeten ontvangen. Huurders die hun woonruimte korter dan een jaar bewonen behoren een evenredig deel, namelijk één-twaalfde van de jaar-reductie, te ontvangen voor elke maand wonen.

Huurders die gedurende 1970 een woongelegenheid verlieten behoorden binnen 30 dagen een evenredige reductie te ontvangen. Indien u geen restitutie ontving, wendt u tot uw vorige huisbaas.

Huurders van étages en sousterrains in woningen zullen waarschijnlijk niet in aanmerking komen, indien het gedeelte waarin men woont niet afzonderlijk is aangeslagen. Bijvoorbeeld, kamerbewoners komen niet in aanmerking. Indien u onzeker bent omtrent uw positie of aanspraak, stelt u zich dan in verbinding met het gemeentelijke belastingkantoor. Bejaarde personen die in aanmerking komen voor een uitkering onder het

Belastingreductie programma als huurder van een apart aangeslagen woonruimte kunnen dikwijls ook een uitkering ontvangen onder het 1970 Ontario schema voor Belastinghulp voor Bejaarden. (Degenen die in aanmerking komen voor het Federale Gegarandeerde Inkomen Supplement.)

De Municipal Subsidies Branch is beschikbaar om huiseigenaar en huurder te helpen met alle problemen btreffende het programma, met inbegrip van kwesties terzake van de betaling van de restitutie. Telefoneer Toronto (416) 363-7501 of schrijf aan:

Municipal Subsidies Branch
Department of Municipal Affairs
801 Bay Street,
Toronto 5, Ontario

Brochures die bijzonderheden omtrent het programma bevatten zijn op aanvraag beschikbaar.

THE RESIDENTIAL PROPERTY TAX REDUCTION ACT (1968)
as amended

DEPARTMENT OF MUNICIPAL AFFAIRS
W. DARCY McKEOUGH
MINISTER

ALS U C.C. WAARDEERT — ***help ons dan door het aanbrengen van één of meer nieuwe abonnees!***

We belonen Uw medewerking gaarne met een premieboekje.

Wat er in verschillende kerken in 1970 gebeurde

(Vervolg van blz. 6)

DE REFORMED CHURCH IN CANADA

De volgende mutaties deden zich hier voor:

Ds. V. D. Ebert van Hamilton, Ont. naar Milwaukee, Wisc.

J. Moerman van Edmonton, Alta. naar Monarch, Alta.

J. P. Drost van Montreal naar Wainfleet, Ont.

J. Van Oostveen van Brantford, Ont. naar Chatham, Ont.

H. Zegerius van Chicago, Ill. naar St. Catharines, Ont.

H. Hesselink van Whitby, Ont. naar Silver Creek, Minn.

J. F. Hoekstra, voorheen missionary Suriname, naar Montreal, Que.

J. Schriel van Cooksville, Ont. naar Drayton, Ont.

J. A. McIntosh van Philmont, N.J. naar Edmonton, Alta.

L. R. Harvey van Hudsonville, Mich. naar Whitby, Ont.

R. Katerberg ontving studieverlof van Drayton, Ont. en verricht hulpdienst in Barrie, Ont.

Kand. S. Wilts nam een beroep aan naar Harriston, Ont.

De Second Church van Edmonton, Alta. en de First Church van Toronto, Ont. werden opgeheven. De gemeente Lethbridge, Alta. gaat per 1 januari een fusie aan met de Presb. Church aldaar en verdwijnt uit de kring der Ref. Church.

Rev. J. Van Kuiken, emeritus predikant, die hulpdienst verrichtte te Barrie, Ont., beëindigde dit werk en ging in Toronto wonen.

De welbekende Ds. P. Lugtigheid van Den Haag bezocht Canada voor familie- en vriendenbezoek.

Bijzondere gebeurtenissen kwamen niet voor. Opgemerkt kan worden, dat de Reformed Church zich meer gaat afvragen hoe haar positie moet zijn op het terrein van het Onderwijs. In "Pioneer" verschenen artikelen van Rev. J. J. Opmeer en Rev. T. Hogerwaard, verontrust over het onderwijs in de Public School. Mr. VanderMolen, principal van een Public school, verdedigt zijn positie. Mrs. Wiltenburg, onderwijzeres aan een Chr. school, wenst "to put God at the centre of all things", wat alleen kan bedoelen, dat alleen de Chr. school dit probeert te doen.

THE CANADIAN REFORMED CHURCHES

Het nieuws van deze kerken is dit jaar niet bijster groot.

Rev. C. Van Spronsen van Carman-Homewood, Man. nam het beroep aan van New Westminster om als zendeling te worden uitgezonden naar Brazilië.

Rev. J. Geertsema van Opende-Surhuisterveen (Ned.) nam het beroep aan naar Carman-Homewood, Man.

Rev. D. VandenBoom van Burlington, Ont. ging naar Toronto, Ont.

Nieuwe gemeenten werden gesticht to Chilliwack, B.C. en te Lincoln (Beamsville), Ont.

De samensprekingen met de Chr. Ref. Church werden dit jaar niet voortgezet. Misschien dat een volgende Generale Synode een nieuwe opdracht geeft.

Waarschijnlijk komen in 1971 twee studenten klaar met hun studie, wat gezien de vele vacatures wel verblijdend is.

DE FREE CHRISTIAN REFORMED CHURCH

Ook hier kwamen niet veel veranderingen voor in 1970.

Alleen Ds. J. Overduin ging van Mitchell, Ont. naar Vineland, Ont.

De gemeente Mitchell kocht een leegstaand kerkgebouw, voorheen genoemde de Bethel Munro United Church, vier mijl buiten Mitchell aan Highway 23. Het schijnt dat ook leden van de vroegere United Church de diensten bezoeken.

Ds. Blom van Meerkerk, Ned. bezocht zijn kinderen hier en diende de kerken voor enkele weken.

In 1971 hoopt Mr. A. J. Bilkes beroepbaar te worden gesteld.

Zoals reeds gemeld wil de Chr. Ref. Church contact zoeken met de Free Chr. Ref. Church.

Tot kanselruil werd besloten met de Ref. Presb. Church in Ontario (3 gemeeenten). Alleen Toronto heeft een predikant, Rev. G. Hamstra.

THE NETHERLANDS REFORMED CONGREGATION

De bladen in Nederland maakten melding dat Ds. Romeyn van Chilliwack ernstig ziek is. De laatste berichten gaven geen hoop meer.

Ds. C. Hegeman van Toronto (Unionville) nam een beroep aan naar Tholen, Ned. Nieuws uit deze kerkengroep is vrij schaars.

Van de andere Neth. Ref. Church (Steenblok-groep) is geen nieuws voorradig.

Zo waren de kerken op weg in 1970. Vele kerken — één Heer.

A. Bisschop.

Geef Uw

ADRESVERANDERING

steeds tijdig op aan de Administratie van

CALVINIST-CONTACT

Vergeet vooral **niet uw** oud adres te vermelden!

LEZERS SCHRIJVEN

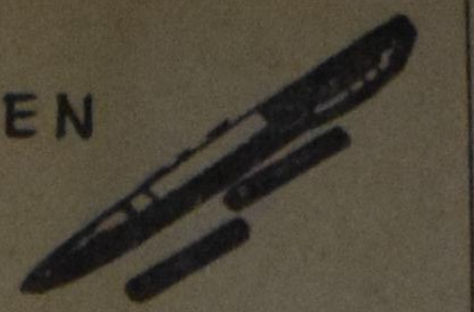

"ZOU U EIGENLIJK WEL ERGENS ANDERS WILLEN WONEN?"

Wij zijn, nu voor de tweede maal, uit Holland op bezoek bij onze kennissen.

Onze mening, gevormd na ons eerste bezoek, dat Canada een prachtig land is, kunnen we ook nu nog steeds onderschrijven.

Van Ontario's Prime Minister John Robarts lazen we enkele dagen geleden een mededeling in één der Canadese kranten met het opschrift: "Zou U eigenlijk wel ergens anders willen wonen?" Hij noemt dan een eerbiedwekkend aantal zaken op die in korte tijd tot stand kwamen ten koste van **aller** inspanning en voor bijna een miljard dollars. Hij kondigt dan een nieuwe periode aan waarvoor hij opnieuw aller medewerking inroept. Naar onze mening terecht!

Echter, op dezelfde avond waarin we de ministeriële opwekking lazen voor het inzetten van aller krachten, vernamen we het verhaal van een ons bekende jonge Canadees, een uitstekende werkkracht, waarop patroon noch collega's aanmerking konden maken, die zonder pardon **uit** z'n werk en **op straat** werd gezet.

Reden? Simpel!

De man **weigerde** het betalen van contributie aan een bond waarvan hij **geen lid** was.

Naast dit **logisch** argument gold voor de betrokken werknemer ook het feit dat hij op **principiële gronden** deze dwang moest afwijzen.

Naar onze mening alweer volkomen terecht!

Direct na het vernemen van dit voor ons onbegrijpelijke feit las ik opnieuw het verhaal van Ontario's Prime Minister en toen heb ik mij de vraag gesteld: "Zou Minister John Robarts bij eventuele komende verkiezingen, op bevel van zijn **tegenpartij**, op de eerste man die **tegenpartij zijn stem uitbrengen?"**

De vraag stellen is haar beantwoorden. Toch liggen deze beide zaken in eenzelfde vlak. Immers hier gaat macht boven recht! Hier liggen de kiemen van een totaliteitssysteem aan ten grondslag, een bedreiging voor het mooie en vrije Canada!

Behalve voor meer leefbaarheid en veel schone zaken, zullen, naar wij menen, de eerste minister, de labour minister, de gehele regering en het Parlement zich moeten inzetten voor de **geestelijke** leefbaarheid van de inwoners.

Zij zullen moeten **weigeren onder het juk** door te gaan van een vakbond welke door **het misbruiken** van macht de werkelijke eenheid onmogelijk maakt. Zij zullen, door het invoeren van wetten welke geestelijke vrijheid voor alle inwoners garanderen, een halt moeten toeroepen aan het drijven van mensen welke een **gevaar** zijn voor de **eenheid** van dit land.

De regering zal hier het volk moeten **voorgaan** in het afwijzen van elke vorm van discriminatie!

De eerste minister heeft in zijn eerdergenoemd schrijven allen opgeroepen om de komende uitdagingen tegemoet te treden.

Nog één uitdaging zou ik aan dit rijtje uitdagingen willen toevoegen: Het bevorderen van een wetgeving welke aan alle inwoners dezelfde rechten waarborgt, zodat het niet meer mogelijk zal zijn dat iemand om zijn of haar principe brodeloos gemaakt kan worden. Immers wanneer het recht op vrijheid in geloven en handelen **ten volle** wordt gegarandeerd, zal men zich pas **ten volle** achter de oproep van de eerste minister kunnen plaatsen en zich met **volle** overgave geven voor de opbloei van deze mooie provincie.

Hetgeen, als de Prime Minister hier goed over nadenkt, "nog niet zo'n slecht idee is." Met deze laatste woorden uit het stuk van Minister Robarts wil ik deze "opmerkingen van een bezoeker besluiten, na hem de verzekering te hebben gegeven dat er voor hem, zijn regering en zijn volk gebeden wordt.

K. de Boer,
% Mr. B. J. Duits,
R.R. # 2, Oriole Drive.
Newmarket, Ont.

VAN'S MOVING & CARTAGE LTD.

J. Vander Wal, President.

- TRUCK LEASING
- TRACTORS AND TRAILERS
- STAKE TRUCKS

181-183 Front St. East,
TORONTO 2, ONT.
Tel.: 366-1586-7-8

Wereldreizigers zonder kaart of kompas

DE VOGELTREK KENT GIGANTISCHE PRESTATIES

De herfst is de reistijd voor enorme aantallen trekvogels. Meer dan 1/3 van de vogelsoorten op de wereld behoren tot de trekvogels. Een groot aantal van hen leggen tijdens de trek gigantische afstanden af. Op de kaart zijn enkele van de wereldomspannende trektochten getekend.

Aangezien de trekvogels hun tocht twee keer per jaar ondernemen, leggen de vogels jaarlijks duizenden en duizenden mijlen af. Geen mens zou het in zijn hoofd halen om zonder kaart en kompas naar het zuidelijk halfrond te gaan, en weer terug, zonder de richting en de weg te vragen. De trekvogels echter volbrengen dit kunststuk jaar na jaar.

De witte ooievaar legt voor zijn "enkele" reis ruim 7500 mijl af. De stormvogels komen van zo'n afstand allerminst onder de indruk want die verzamelen zich ergens tussen Australië en Nieuw-Zeeland en vliegen dan uiteindelijk de hele Stille Oceaan over om in augustus bij de kust van Canada aan te komen en vervolgens via Hawaii weer naar hun vertrekpunt terug te keren. Een reis van maar liefst bijna 22.000 mijl vrijwel helemaal boven zee. Het is nog steeds een raadsel welke route-aanwijzingen deze vogels gebruiken om de enorme afstanden steeds zo zeker en koersvast te overbruggen.

Kampioen onder de trekvogels is de kustzeezwaluw. Regelmatig trekt deze vogel van pool naar pool. In negentig dagen leggen de vogels 9400 mijl af! Vanuit China en Noord-Azië vliegt de Kleine koekoek helemaal naar het zuiden van Afrika of naar Indonesië. Het opmerkelijke daarbij is dat de kleine vogeltjes de reusachtige bergen van de Himalaja moeten overwinnen!

PETER DE HAAN & SON

Better
CAR SALES,
REPAIRS and SERVICE
Two Class A Licensed Mechanics at your service.

FINA STATION
1590 MAIN STREET WEST
PHONE JA 9-7944

WANNEER ZAL 'T ZIJN?

Als U binnenkort gaat trouwen of wanneer U spoedig een jubileum mag vieren, in beide gevallen zal het voor Uw vele vrienden en bekenden een aangename verrassing zijn, een annonce ervan in hun eigen krant, Calvinist-Contact te lezen.

Wilt U Koers Houden?

"Koers" helpt U daarbij. Veel foto's en interessante artikelen. Per luchtpost per kwartaal 4 dollars. Schrijf vandaag nog naar "Koers", Parklaan 11, Zeist, Nederland.

SUBSCRIPTION FORM

To: CALVINIST-CONTACT
BOX 312, STATION "B",
HAMILTON, ONT.
CANADA

Please, send Calvinist-Contact to:

NAME ....

ADDRESS ....

CITY ....

Solicited by ....

ADDRESS ....

....

I would like to receive the book

1st choice ....

2nd choice ....

Subscription for Canada $6.00 per year; for 2 years $11.50.

For the USA the same as for Canada, but in USA currency to make up for the higher mailing cost. Yearly subscription for other countries $6.50, for 2 years $12.00.

World of Young Writers

Children's Issue

THREE SONGS FOR CHILDREN

1.
God made the earth.
Yes he made the sea.
He died on Calvary.
For you 'n me.

God made the moon,
It gave man light.
He made the sun,
And it was bright.

It gave us warmth,
It dried the dew.
Yes He made these things,
For me 'n you.

He gave us love.
And He gave us care.
There was never a time,
When God wasn't there.

☆

2.
Help me to find my place O Lord
Help me to do good deeds,
Help me to love my neighbor,
Give unto his needs.

Teach me to respect man's privacy.
Teach me to be a friend.
May love and honor flourish,
May kindness never end.

☆

3.
It's time for rejoicing,
It's time to say.
Jesus is with us,
He's here, everyday.

It's time for praying,
It's time for a song.
It's time to remember,
He's ours, alone.

God's our salvation,
he always cares.
Look forward to Jesus,
he'll always be there.
Trust and obey him,
be humble in prayer.
Praise him most highly,
he'll always be there.

by Nita.

★

CHILDREN'S POEM

A Poem for Willy about Cups,
or, Willy Nilly in a Pickle Cup.

Well—that's a deep
subject to speak
well of with polywogs.

There are
thin cups,
thick cups,
fat cups
and hiccups;

coffee cups,
tea cups,
china cups
and look ups;

cups of milk,
cups and saucers,
cups of soup
and cups of sausage;

cups of butter,
cups of sugar,
cups of flower
and cups of cake.

If you were a tickle,
how would you like
to hear a cupful
of fickles
and a couple
of dillies?

Well, dilly dilly,
now you're in
a poem and a pickle
Willy Nilly
in a pickle cup.

Joe Veltman.

SEAL

Sliding
ever so
smoothly
down
the
slippery
silvery
surface

John Richter, 13.

WHERE AND WHY

Missing things
They are missing
But why?

Sorrow hurts
There is joy
But where?

Sunshine
There are clouds
But why?

God's will
There is God
But where?

Mistakes
There are mistakes
But why?

Jane Pater, age 14.

POEM

Early in the morning
Down to town we went.
Everyone was sleeping
Cozy in their beds . . .
Slowly people wakened
By noise from cars and trucks.

Jerry Jonkheer, Grade 3.

★

HAIKU

Sing, you children, sing
a gay song — for Spring is here
once again to stay.

Mike Koop.

The bumblebee is
busy in the honey tree
making honey M-m-m.

MaryJo Russel.

Butterfly, come, come
here. I want to play with you.
Let's play tag. You're it.

John Dekkinga.

Now the sun comes up,
Now the sun comes up,
slowly it turns into day.'
Now I am happy.

Gale Mast.

When the sun goes down,
the moon is out for the night.
While we sleep, we dream.

Bruce Bordewyk.

In spring rain will fall.
In spring blossoms will open.
Summer? Ah . . . Swimming!

Craig Elenbaas.

It is Spring. Birds sing,
robins come and so do leaves.
Baseball comes in Spring.

Robert Peterson.

The sun is shining,
The sky is very blue now.
We need the sunshine.

Sally Hulst.

Co-sponsored by the
Dutch Immigrant Society
2216 Edgewood S.E.,
Grand Rapids, Mich. 49506

THE COVERED BRIDGE

A horse is heard lazily walking down the well trodden dirt road. It slowly approaches the old covered bridge. The horse's hoofs sound hollow on the bridge's worn planks. This covered bridge holds many memories. It has experienced numerous hardships. Parts of the wall have been charred by fire. Floods have challenged it but without success. Many a problem has occurred, yet it still stands, strong and secure. It resembles a mother, forever, protecting you, whether from snow or sleet, wind or rain.

The horse is through the bridge now, leaving its echo lingering.

John Richter, 13.

★

LOST AND FOUND

It was midnight when Jone Carter was awakened again by a familiar every night knock. "Oh! Sorry!" said Jone to her little toy rabbit. "Well, next time be more careful. You almost shut the drawer on my adorable tail!" squeaked Peter the rabbit. Peter was a very rude rabbit and did not do what he was told, but Jone still loved him because he was adorable and could talk.

"I'll get you in a sec," Jone said disgustedly as she tugged her way out of bed. As soon as she got out of bed, she scrambled in again but this time with Peter.

The next morning, when Jone woke up, she felt she was missing something. Peter was gone!

All day one looked, looked, looked and LOOKED!! But no Peter.

Now almost a month had passed. Each and every day Jone looked. And each and every day Jone's mother watched her.

One day Jone's mother bought her a new rabbit. Jone felt sad but she kept the new rabbit and called it Peter II. That same night when Jone went to bed something strange happened. Her new rabbit wiggled and said "Here I am." It was her own Peter.

From then on Jone never let Peter out of her sight.

Marion Van Ryk, Grade 5.

LET IN THE LIGHT

The time I discovered you were here,
Was when I didn't know what to fear.
The voice in me that prayed to you,
That voice in my heart that I never knew.
It cried to you but it would not come,
All that came out was a silent hum,
Then one day it came closer to me,
Suddenly I was again in the dark,
But I heard the angels to me called "Hark".
Again I tried my best to please,
But this time came only the buzz of bees.
I saw more of the light this time;
I thought this to be the end of the game.
So over-anxious then I became
That I thought no more I will try.
Then one day, as the Lord did my part,
He opened my soul and came into my heart.

Dorothy Postma, Gr. 6.

WYW FORUM

Dear God, please stop air pollution. Dear Lord help our president. Stop the war. Stop the hijackings. Please put Studebaker in business. Please make the cost of living go down. Help keep the world clean. Amen.

Brian Styf.

• poetry • essays • short stories • drama • non fiction •

Editor:
COR W. BARENDRECHT
Art work:
Prof. C. S. Overvoorde
Calvin College

•

PREPARING THE MANUSCRIPT

Type (if possible) or write legibly, on 8½ x 11 inch paper. Double space (except poetry); use only 1 side of numbered pages. Enclose a cover sheet, stating: Name, address, Title of work, school level or profession, and age.

•

Send all works to:
W.Y.W.,
Calvinist-Contact,
P.O. Box 1269,
Grand Rapids, Mich. 49501.

NAPOLEON'S WATERLOO

In about the eighteenth century there lived a boy whose greatest dream was to be emperor of all Europe and even of the world. His was a distinct military genius for in his youth he had thought up very strategic plans for the war between him and his friends, the shepherd boys who lived in the hills. They had won many battles with the shepherd boys just because of this boy's military talent. His name was Napoleon Bonaparte. He grew to be conqueror of nearly all of of Europe.

This story takes place with Napoleon and his army just two miles from Waterloo the night before the great battle between Napoleon's army and the people of Waterloo. The night was cold and damp and a slight drizzle put a peaceful blanket over the countryside. To relieve the great tension the troops played cards, drank liquor or just lay in their bunks resting. The general himself was in his tent planning how best to capture the town with as little time and loss of men as possible. He soon grew tired and decided to take a short walk to clear his senses.

He was strolling along when suddenly he saw a very soft, faint, greenish light in the woods. He thought he would investigate so he approached it. Then there was a flash and he found that he was frozen in his tracks and confronted by a group of little orange men wearing pure gold suits and dazzling silver helmets on their reads. They began to encircle him and since his mouth was the only part of his body that he could move, he spoke to them saying that he was a great general and that heads would roll because of the undignified welcome they gave him. They only gawked at him and conversed with each other in a low droning gibberish which was impossible to understand. Then they appeared to be laughing at him and this enraged him so much that he tried to break the force that held him immovable but he only succeeded in tiring himself and wasting valuable energy.

They proceeded to take him to their spaceship with a strange looking device that made him float through the air. When he came closer he stood gaping with wonder, for there before him was a huge spaceship with large windows. It was about six stories high, a hundred yards in diameter and 3100 yards around. It was perfectly round in shape and in the windows, which were made of a material not known to man, there were dozens of little orange people. There were fat ones, thin ones, tall ones and short ones and in as many variations as the people in the human race on earth.

When inside, he was set on the floor and was freed from his invisible bonds. He tried to run but only got his face flattened out on a very thick glass which was so transparent you would swear that it wasn't there. One of them entered the chamber and put something into his ear which he allowed for he was growing gradually more curious and wondered what these little creatures were going to do. All of a sudden the gibberish transformed into his language which puzzled him. But then he realized that the watchamacallit which was placed into his ear had enabled him to understand the language of his captors. Then he heard someone speaking to him and it said that the king was going to speak with him and that he was supposed to be most courteous on pain of death. The king entered. It was obvious that this was their king for he wore different clothes than the common people. He was clothed in fabulous silks and spun gold. His enormous crown and sceptre were jewel studded, mostly with diamonds and rubies which were very precious and invaluable on earth. He strode across the room and seated himself on a huge throne at one end of the room.

"Your name is Napoleon Bonaparte, is that not right earth man?"

"Yes, but who, what . . ?"

"Silence!" the king ordered. "You speak when you are spoken to. I am the king here and everyone does my bidding. Now to get to the point. We know what a miserable guy you are here on earth and we have come a long way to weed you out of this earth. But to show you that we are not all that bad we will give you a choice. Either you will turn good and help your fellow man instead of trying to subdue him or we disintegrate you with our supersonic disintegration guns which we can set to kill painfully or vice versa. You have exactly two minutes to decide.'

Napoleon was speechless with fear. He was afraid to die painfully but yet he knew he couldn't stand to turn good so he decided to gamble.

"You, whoever you are," Napoleon announced. "I have decided to turn good and live peacefully with my neighbor."

"Good, earthman, you did it in record time, too. Usually these guys take up the whole two minutes to think it over, but you polished it off in 16¾ seconds. That'll go on the records. All right, Napoleon, we will let you go now, but remember, these guns can turn anything to powder in nothing flat, so watch it."

As Napoleon walked back into camp he thought, "Who are they to boss me, Napoleon Bonaparte, the greatest general who ever lived. Why, I'll show them. We'll attack Waterloo at dawn and surrounded by my troops, these creeps will never find me."

So they did attack and failed, and sometimes when you get some dust in your eyes, who knows, it might be part of the general who fell at Waterloo.

by Sidney Van Dyk, Grade 8.

NEARING EXTINCTION—These loris are near extinction in southern India because superstitious villagers in the jungles wear the heads of the tiny animals around their necks as love charms. Conservationists estimate there are only about 100 living loris left.

A THOUGHT FOR 1971

Friendship is the art of overlooking the shortcomings of others.

— Selected.

Rev. L. Tamminga spoke in Lethbridge on:

THE INSTITUTIONAL CHURCH IN BIBLICAL PERSPECTIVE

The Rev. Tamminga focussed the attention on several passages in the Scriptures related to the Institutional Church. With a few introductory remarks he pointed out the place of man in God's creation. God made a covenant with man that he would be a faithful God unto him and demand an obedient covenantal response in return on the part of man. Sin, however, distorted man's response but through Jesus Christ he is again restored into obedient covenantal service.

The Institutional Church must always be seen in the light of the Scriptural background of God's great design. In Gen. 1:27 - 2:3, God gives man his charge of working in the garden and naming the animals. For worship, God gives the Sabbath. On that day God did three things, viz. finish work, rest and bless. God and man talk things over together like a father and a son do and He gives meaning to His creation. Worship is exactly that. Like husband and wife work but also take time off to talk together, God and man also take time to talk with each other.

After the fall into sin not much culture is made except Cain, however, who makes culture in order to overcome the frustration of sin. Moreover, it is after one whole generation when man finally begins to call upon the name of the Lord, in the days of Enoch (Gen. 4:26). And in Gen. 5:29, Lamech, the son of Noah will comfort us in the work of our hands again. Life will get meaning. In Gen. 12, God makes a covenant with Abraham and promises that the nations will be blessed. God shows to Abraham very clearly that he means it. God seals and re-assures His promise and He does this throughout the Old Testament to the Israelites. And God says that the people must really believe it. As surely and similarly as the bloody sacrifices are offered so also Christ will come.

Throughout the Scriptures one can see the Institutional Church in the form of acts of worship. In Ex. 20:8-11 the Israelites are reminded to keep the Sabbath holy again. The Sabbath had not been mentioned for a long time till they leave Egypt. They are told to relax and pattern their life after God's ordinances. In Deut. 5:12 where there is a shift of emphasis God stresses the idea of "rest". You must take time to recuperate and remind yourselves how hard you had to work in Egypt, says God. The people of God must not become slave-drivers like Pharaoh was; be merciful and kind therefore to those who work for you. The slavery in Egypt caused people to groan because of a brokeness in their lives.

Worship is also expressed through specific feast days. The **Day of Atonement** for example was where the lamb was slain and the sin of the people was laid on it (Lev. 16) to have their sin paid for. Sin had been atoned for and people would be blessed. The **Feast of Passover** (Lev. 23) referring to the time in Egypt when the angel of death **pass-ed-over** the door posts smeared with blood. The seal of the mercy of the Lord touched every family, personally, reconciled to God. The **Feast of Weeks** was celebrated seven weeks or fifty days after Passover when the people had gone into the fields to plant and seed their crops. At that time they dedicated their first fruits to God. Once they were reconciled to God they could begin to work and dedicate all their work to God. Christ, Himself, celebrated the Passover too. Then fifty days later the Holy Spirit is poured out. Pentecostalists, today, look for inner experiences but the Scriptural Spirit strengthens us in our whole life to work well. Finally, the **Feast of Tabernacle** (saccoth-tent) was the feast Israel celebrated when they came to their first stop on their way out of Egypt as a defenseless army in Saccoth. Sometimes the people of God in the wilderness would become too established and begin building bigger and beautiful dwellings. In times like those the Lord would say to them to move out and not begin to trust in their dwelling but in the Lord alone. This should come out in worship services too, so that people may have their trust in the Lord strengthened again.

People should look at worship as a means to a greater end. The whole book of **Deuteronomy** emphasizes over and over that the people should live before the face of God and how they should do that. Rev. Tamminga suggested to everyone to read the entire book in one sitting. Worship is part of one's whole walk before God. In Jer. 7:1-7 it is pointed out that there is more to life than mere worship. Worship becomes an abomination if it is not lived throughout one's life. And in Haggai 1:7-11 it is clear that work becomes meaningless with no worship at all.

Today's understanding of the Institutional Church is quite different from the New Testament picture. Jesus Christ only used the word "church" two times but referred to His people with names such as sheep, friends and disciples with many more. Today when we talk about church we think of it in terms of denomination such as Baptist or Christian Reformed. We confine church to a building where people gather together for worship on Sundays. On Monday mornings we do not talk about the Church of Jesus Christ working in Loblaws, yet the Church does work there.

Rev. Tamminga pointed out that the proclamation of the Word must make people conscious of their responsibility. Perhaps a good model church for today is the description in Acts 2 where it reads about the "teaching of the Apostles" — didakè — the Christian life is a "way of life", The Way. There was a fellowship there where people shared all things in common. There was a tremendous concern for one another. They were concerned about the daily things of life, by sharing meals together. As well as the unity that was there spontaneous prayer were offered. Moreover, there was a type of chain reaction from worship to continue coming and singing together. It was a life filled with acts of worship, as some of us still experience at meal times. Worship should always call the saints to become holy as Paul does in **Romans** 1:7 and strive for a wholeness through Jesus Christ through whom we have become rich.

The final Scriptural reference that Rev. Tamminga made was out of **Revelation.** John does not just give us a prediction of the future. God tears away the veil of the things that are still now hidden for us. In Rev. 12 the Church in its fulness receives great glory with the earth under its feet. Satan persecutes it and great limitation confronts us. Babylon is a great city where all the people come together who have strayed. Then the City of God comes down and culture becomes one with the earth and the treasures of the Kingdom. The Institutional Church disappears and is not needed, the people now see it face to face and the name of God is written on the "pots and pans of the ladies there." Then we do not look at things how they appear but how they really are.

Rev. Tamminga then brought to our attention the sad state of affairs our society is in. On October 14 the Ontario Federation of Labour protest rally at Queen's Park with sixteen thousand demonstrators made a tremendous spectacle. "Oh my God! it is so bad in the land," said Rev. Tamminga. "Do the churches still catapult people out with the Word of God?" he asked. The Institutional Church can be compared to the love a mother has for her son. Its task is to love with a self-effacing love and not an over indulged love which becomes "smother-love". As the love of a mother for her son should drive him out of the house to stand on his own two feet so the people should be driven out of the church on Sundays to serve the Lord. As we look around ourselves we see that the new generation is growing up in an entirely different way of life. The University is in the hands of Marxist philosophies. What will our future society look like?

In conclusion, Rev. Tamminga informed us of how the early Church in Asia Minor passed out of existence. It was in North Africa where St. Augustine was born and made great accomplishments in the Church of Jesus Christ. Nevertheless, the Church did not last long once the Mohammedans took over. No, they did not destroy the churches at first but they took over society and subtly imposed the whole way of life of the Mohammedans upon the Christians. When Christians would go shopping for a "Christian burial suit" the Mohammedans now operating the store would say that they had no "Christian burial suit" but did have a "Mohammedan burial suit". And by transforming the whole society by a Mohammedan way of life eventually left no room for the Christian Church. We are never surrounded by just a neutral way of life, said Rev. Tamminga. A society is always the outcome of a deeply religious conviction that people have.

The speaker pleaded with us to see the necessity of a "Christian Social Group, Christian Labour Group, Christian University and Christian Political Brotherhood". Only if there is an interaction among all of these including the Institutional Church the church will take on meaning again. When the church catapults people into the world and says: "Get busy for the Lord!" then they will know where to begin.

Stan Siebersma, Class of '60. Chaplain, counsellor, and special friend to 2400 Navajo teenagers at the Fort Wingate Reservation High School. Stan's chapel is the only Protestant voice in this community. And when over 800 students indicate their acceptance of the Gospel as your church presents it... well... that's the kind of thrill you get when you're in action... for Christ's sake.

for Christ's sake!

RBI

The action starts here.
Write for details.
REFORMED BIBLE INSTITUTE
1869 Robinson Road S.E.
Grand Rapids, Michigan 49506

Rectifications

In our former issue we published a letter of Mr. Worcester on Church and Kingdom with a reply of Dr. Praamsma. In that letter Mr. Worcester had drawn some diagrams which we did not print for technical reasons; instead we tried to explain in parentheses what Mr. Worcester had expressed in his diagrams.

Because the diagrams were not printed, we changed some of the words of the reply of Dr. Praamsma. He wrote in that reply: "The second diagram suggests that Christ founded the institutional Church, a Christian Political Party, a Labour Union, etc." Because it was not possible to print the diagrams we changed this sentence into: "Some suggest that Christ founded the Instituted Church", etc. Some readers may interpret this as if Dr. Praamsma suggested that some men maintain that Christ was the Founder of a Christian Political Party or any other Christian organization. This would cause misunderstanding, since Dr. Praamsma never intended to say this. He only drew a conclusion from the diagram offered by Mr. Worcester. We are sorry if by this change we have given occasion to misunderstanding.

Editor.

•

Dear Sir:

In a recent issue of Calvinist-Contact (October 29) a news-item appeared in your column Church News under the heading, New Denomination Formed. Reference was made to the establishment of the Christian Reformation Church which is a group formed under the leadership of Mr. Vincent Licatessi, formerly a minister in the Christian Reformed Church. On October 13, 1970, Mr. Licatessi was installed as pastor of this newly organized church. Three Grand Rapids area ministers took part in the installation service, viz. Rev. Gordon H. Girod, pastor of the Seventh Reformed Church of Grand Rapids, Rev. Peter De Jong, pastor of the Dutton Christian Reformed Church, and Rev. William Kok, emeritus minister, and Associate Pastor of the Immanuel Christian Reformed Church of Grand Rapids.

It was reported that in the course of the installation service an announcement was made that the Consistories of Rev. De Jong and Rev. Kok had given them permission to fill Mr. Licatessi's pulpit in the event he should be unable to conduct the services in his church. For the record I should like to state that at no time the Consistory of the Immanuel Christian Reformed Church has granted such permission. Personally I believe that this newly organized group is schismatic in origin and nature, and that its formation cannot be justified in the light of Scripture.

Sincerely yours,

Gerrit W. Sheeres, Pastor
Immanuel Chr. Ref. Church.

INDONESIAN CHURCHMAN CALLS FOR RAPID LAY-TRAINING PROGRAMMES

(Utrecht RPPS) Any plans we have for the church in Indonesia have to be carried out as quickly as possible, for we do not know "how long the day will last", according to Prof. O. Notohamidjojo, who represented the Christian Javanese Churches at a missionary assembly held here recently. Prof. Notohamidjojo is the President of the Christian University in Salatiga, Indonesia.

Speaking of the rapid growth of the Indonesian churches and of the present favourable political climate in the country, Prof. Notohamidjojo underlined the immediate need for thoroughly trained laymen and women who could exercise an effective leadership in the building up of the congregations, in social and economic life, in the world of culture and the arts, and in politics. He pointed out the importance of the general elections next July when 75 percent of the members of parliament will be elected by the people and 25 percent appointed by the present government. Ten percent of the people of Indonesia, which with 120 million has the fifth largest population in the world, are estimated to be Christians. (RES)

OWN YOUR OWN BANK

Share the benefits of our Credit Union.

- Savings free life insured
- 7% and 8% deposits
- Loans at lowest rate
- Group Life insurance for the entire family

Netherlands (Hamilton) Credit Union Ltd.
P.O. Box 545
Hamilton, Ont. - 522-9644

CROSSWORD PUZZLE

ACROSS
1. Spy in Canaan
6. Prefix for half
10. Wide open
11. Cognizant
13. Zenith's opposite
14. Mercenary
15. Some
16. In the past
18. Dollar bill
19. Branch of the Tai race
20. Craggy hill
21. The least bit
22. Nourish
24. Earth
25. South African town
26. Fictional sleuth
27. German river
28. Disfigure
29. Before
30. Remote
31. Nigerian tribesman
34. Wire measurement
35. George's lyricist
36. —— Cole
37. Fatuous
39. Sacred city of Islam
41. Accepted
42. Anesthetic
43. Reward, old style
44. Like a heavy metal

DOWN
1. Waterway
2. Guam's capital
3. Scott poem (4 wds.)
4. Pagoda ornament
5. Scolded
6. Taste
7. Lamb
8. "The Impossible Dream" musical (4 wds.)
9. Teheran citizen
12. Sad poem
17. Deity
23. Attention
24. Greek letter
25. Its capital is Paramaribo
26. Chewy candy
27. Abate
28. Spoil
30. Fanatic
32. Sped
33. Eared seal
38. Maiden name denotation
40. French season

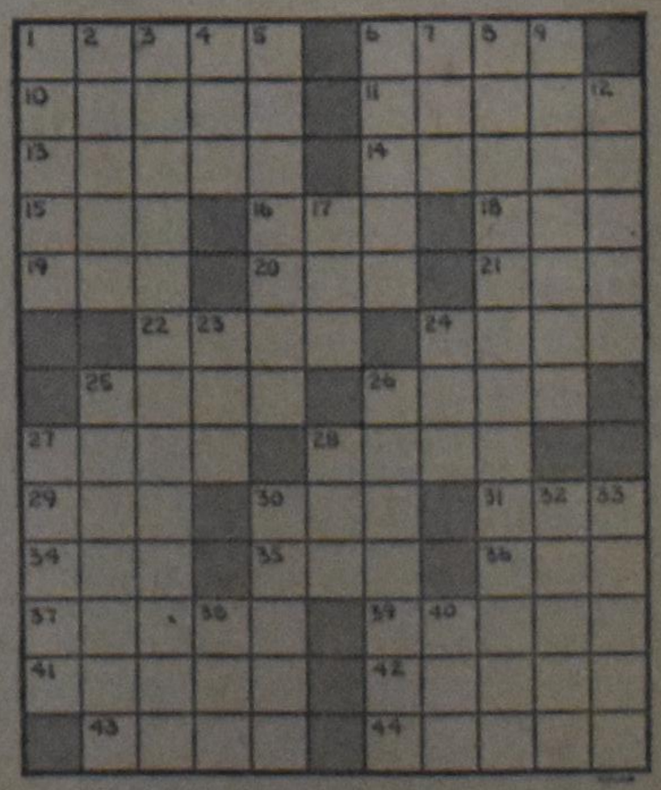

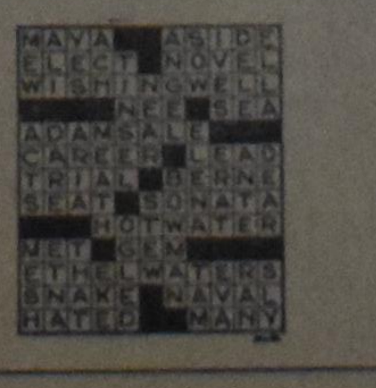

SOLUTION to previous Crossword Puzzle

FAMOUS DIANA DROPS ALLEVIATE COUGHS, COLDS, AFFLICTIONS

Feeling sick, aches all over, remember this — to feel better quickly — take famous DIANA DROPS. Pharmaceutical substances in DIANA DROPS truly help at once to alleviate stubborn coughing, reduce feverishness, head and chest colds, catarrh. DIANA checks nasty sneezing, drippy runny noses, give easier and freer breathing in shortness of breath, bronchial asthma, bronchitis. DIANA DROPS also help relieve aching gums or toothache pain, acid indigestion, stomach gas and griping pains in the stomach. Nothing helps like DIANA DROPS to feel better quickly at once.

ROXODIUM ALLEVIATE RHEUMATIC, ARTHRITIC PAINS

Longer you wait, longer you suffer pain and discomfortness — rub-on ROXODIUM for quick results to relieve acute pain of spine and back, pain in the hip, sciatica, aching finger knuckles, wrists, elbows, arms, shoulders, sore legs, pain in the knees and ankles. Swelling, bruises and pain from nasty blow, wound, injury and hurt, rub-on ROXODIUM. ROXODIUM is also quickly effective and successfully used on festering ulcers, boils, blains, pimples, head and skin itching, skin irritations and eruptions on the face, neck, hands and body. Rub-on ROXODIUM. Nothing works like ROXODIUM for fast acting results.

These medicines are sold at drugstores all across Canada.
LUSCOE PRODUCTS LIMITED
559 Bathurst Street, Toronto 4, Canada.

Lambert Huizingh
Accredited Public Accountant and Auditor
Commissioner for taking Affidavits
•
1 Wellington St. E.
AURORA, ONT.
Telephone: 727-9797

Harry Den Haan
Tax Consultant
(Registered)
10 Leavesden Place,
HAMILTON 50, ONT.
Phone 383-6713
SPECIALIZING IN FARM INCOME TAX
No advance payment.

THE FAMILY BOOKSTORE
Serving Reformed Canada
468 Brant St., Burlington, Ont. Phone Burlington 637-9151 or Hamilton 529-5194